盛京時報
今日一大張
光緒卅二年(明治卅九年)創刊
盛京時報社

日巨彈紛投英土粉碎
新港·仰光敵機化灰飛起
大本營發表空軍戰績驚神泣鬼

【東京二十四日電】大本營發表(一月二十四日午後九時)帝國陸軍航空部隊、一月二十一日以來、對馬來、荷印及緬甸方面敢行果敢之空襲、收有莫大戰果、其狀況如左、

一、一月二十一日戰爆聯合大部隊、大擧空襲新嘉坡、爆炸市街中樞部與加飛行場、塞列達工場地帶、使七處發生火災、同時並與當時哨戒之敵巴伐洛戰鬪機十架交戰、擊墜其六機、

二、一月二十三日

(一)緬甸方面陸軍航空部隊、襲擊仰光附近之飛行場、對緬甸空軍與以莫大損害、其戰果如左、

有力之戰鬪隊、午前十一時四十五分、於仰光上空、與敵戰鬪機特莫霍克、斯四特費亞等十架、交戰擊墜其七架、又戰爆聯合大部隊、午後二時猛襲明哥拉頓飛行場、爆碎其滑走路、同時戰鬪機隊與敵機特莫霍克十數架交戰、擊墜其十二架、更其他有力之戰鬪隊、與挑戰而來之約三十架之敵戰鬪機群展開猛烈之空中戰、確實擊墜其三架、日機自爆一架、未歸還者二架、

(二)馬來方面陸軍航空部隊、以有力之部隊、攻擊帕林班及塞列達飛行場收有如左戰果、

帕林班攻擊部隊長驅翔破千餘公里午后零時九分空襲帕林班飛行場、使地上之波因林卑一七型一機起火、並擊墜挑戰而來之加齊拔夫奧克西三六型戰鬪機五架後、全部安然歸還、又塞列達攻擊部隊、午前十一時十七分向塞列達襲擊成工場及滑走路、命中多數炸彈、並使大型轟擊機二架起火、內一架大破、同行中之戰鬪隊、與波加、哈里根及巴費洛敵戰鬪機十二架交戰、擊墜其十一架、日方無損害、

(三)是日之綜合戰果、擊墜三八機、擊破四機、計四十二機、

(註)特莫霍克係美國製之四○型交與英國機而改名者、

初襲蘇門答臘南端
巴林班飛行基地毀於日彈

【○○基地廿五日電】日本陸軍航空部隊、探知蘇門答臘最南端巴林班飛行場、停有英美盛誇當世所謂空中要塞之班格十七號機數架與荷印戰鬪機莫齊斯機廿四架、廿四日、初作長途炸擊之擧、卓收巨大戰績、是日、日本陸上空軍精銳、冒衝惡劣天氣、自○○基地起飛、渡過層層密雲、大展鵬翼、長驅飛翔一千數百公里、下午零時、抵巴林班飛行場、時敵戰鬪機莫齊斯B三十六號荷印機、及巴柴法洛等十五架、對於日軍、猛烈攻擊而來、日軍部隊、立即以堂堂編隊、痛烈應戰、全部投落於飛場、空中要塞機一架中彈、其他數架、完全化為粉碎、如斯日軍編隊、與成卅飛來之敵戰鬪機、展開凄烈之空中戰、然後始就歸途、是役、敵機在此空中戰、日軍擊墜者中、確實者三機、不確實者二機、合計六機、而尚有飛至新嘉坡西北康伯納河附近、約尾追四十五分間而來者、但終於不敢逃走、日方未損傷一機、平安歸還、

巴林班之形勢

二十三日帝國航空部隊、長驅飛破一千公里餘、急襲敵飛行基地、即擊沈敵機六架、已大破矣、巴林班位於南部蘇門答臘之中心地、為該島之第一都會、亦為巴林班州理事館之所在地也、人口約有十一萬、(日本人白人二千華僑一萬六千及其他東洋人四千七十八萬七千)又為貿易與交通之中心地、荷蘭本國航空驛、亦抵寄此處乃為新嘉坡巴達維亞及澳洲空路之連絡點、至其附近之重要物產、為煤油、於大戰前、日人亦大勢活動、延長南洋動船及大阪商船之航路、制壓美英之暴力、頗受歡迎云、

英使用毒瓦斯
棄印度兵收容英人死屍
慘無人道實使天人共憤

【馬來前線廿四日電】日軍攻略柔佛州要鎮、至為猛烈果敢、敵雖奮死抵抗、但最近竟再使用毒瓦斯戰術、在巴里特斯附近、使用催淚性瓦斯及毒瓦斯、廿一日復在峇株巴轄北方、以毒瓦投入河川而退卻、一方、敵入柔佛州後、僅收容英兵澳洲兵屍體、遺棄印度兵屍體而退卻、憤慨之印度兵、陸續棄械投降於日軍之前云、

荷印軍發表
日機空襲各地

【里斯本二十四日電】據巴達維亞電訊、荷印軍司令部、二十四日發表戰況如左、

一、過去二十四小時內、日本航空部隊、襲擊荷印各地、

一、日本航空部隊、對於荷領婆羅洲東岸及摩鹿加群島第納吧、加以轟炸、

渝機也會轟炸?
偷偷摸摸入安南領
投彈村落慌張急遁

【安南○○基地廿四日電】安南○○基地○○部隊發表、

廿四日下午一時五十分許(我國時間)、重慶側空軍、自昆明方面、以十八機編隊飛來、越法領安南北部國境、侵入安南領內、對於國境附近山間、投下炸彈、安南軍諸設施、絲毫未受損害、遂即飛返華領、而重慶空軍、二十三日亦侵入安南領內、誤認法蘭西恩東北方安南軍演習場為飛行場、加以炸擊、對於附近部落、投下炸彈八十顆、致安南人村民、死者六名、負傷者二十五名、但恐日本航空部隊邀擊、無來襲河內海防方面之意、即逃往國境外、

軍旗威武懾敵胆

在巴坦半島、勇躍進擊之日軍、以軍旗為前導、堂堂列隊、長征破敵、使美軍望風而遁、

日軍一鼓而下軟平
克廉飛行場起火運命祇在指顧
馬來戰況

【馬來前線二十四日電】日軍、以主力猛進於新嘉坡街道、一部沿鐵道線路、急追敗敵、於本街道方面、遂突破華拉維斯南方約四十公里之戰線於廿三日以來大勢痛攻西岸街道接連點軟平之既設陣地、既於二十四日午前八時半、奪取該地與進攻麻六甲海岸之部隊之連絡、已確保根據、沿鐵道進攻之部隊、於二十三日攻下保羅、尤續向南部馬來敵最大之飛機場而進攻、一方東岸進攻中之有力○○部隊、既殺到梅爾沁附近、至於占領東海岸敵主要據點梅爾沁、亦為時間之問題耳、如斯已突破一二公里、猛攻該地、克廉飛行場、刻下火焰沖天

【馬來戰線○○廿五日電】日本精銳部隊、奪取要衝軟平後、沿新加坡街道猛進、廿四日下午五時、已達愛爾伊坦(軟平東南十五公里)西北四公里、攻擊在該地附近頑強抵抗之敵軍、一方、沿鐵道線進擊之○○部隊、同時刻進迫康西北

東岸日軍猛攻梅爾沁

【馬來前線○○廿四日電】日本進擊東海岸有力部隊、克服濕地帶山地等一切困難地形、擊破數個敵陣、一擧進擊海岸道、廿二日遂渡梅爾沁河北岸、繼續決行在該河敵前渡河、刻下猛攻梅爾沁附近敵軍

懇談興農要案
開拓實業廳長會議第二日

開拓並實業廳長會議第二日、廿五日午前十時、於國務院講堂續開、基於第一日由稻垣次長說明之本年度興農施政大綱、對於各司局之指示並協議懇談事項、於興農部側及開拓總長、實業廳長之間指示實施之具體的方策、尤其左之本年度重要興農政策、

一、農產物增產第二次五年計劃、

一、農村振興方策、

一、本年度農急增產方策之營農改善、農機具之普及獎勵、病害蟲之防除、地力更生對策實施方策、

一、基於畜產第二次增殖等之指示事項、擧行質疑、同時對於

一、興農增產報國運動之展開

一、農地之造成

一、先鋒制度之改討

將以上之協議事項、遂行協議懇談、午前之日程告終、午後一時再開、關於因實施興農諸政策、與他部之關聯事項、與農部開拓並實業廳長、及治安、經濟、民生、交通、司法等關係部間、擧行質疑、並對於興農關係經濟統制強化之徹底、輸送、生必品之配給等、當面諸重要政策、予以協議懇談

開拓廳長會議第二日、張國務總理大臣、午前十一時、臨席該會議場、約亘二十分、大要訓示如左、

大東亞戰爭勃發、聖慮無所不至、關於農產物之增大、尤在旋機、賜有臣下彌深惶誠懼之御言、不勝恐懼之至、於茲盟邦、期建設世界新秩序、向完遂大東亞戰爭上而邁進、我國基於日滿一德一心之大義、擧總力完遂盟邦聖戰之目的、是為至要、至於所謂協力於盟邦之途、乃鑑對於北邊、鎮護之萬全、兼為東亞食糧基地、我國特殊之使命、力謀農產物之增產以向盟邦增大輸出為最大之任務也、諸官應以此傳達於農民而指導之、兼以身居重要之地位、關於浸透諸施策與此適當之運營、希特別努力達成興農增產之目的而邁進之云、

日潛水艦奇功蓋世
美母艦列基新頓喪於一瞬
襲擊當時詳細情形已報告至海軍省

【東京二十四日電】美國海軍、誇稱於世界之航空母艦列基新頓、於本月十二日、在夏威夷西方海上、經日本潛水艦一擊、已與九十架搭載機、共葬於太平洋之深底、致使美國狼狽無能、而此殊勳之日本潛水艦之公式報告、近已達海軍省、據此日本潛水艦、同日黃昏、遙見水平線彼方以中級巡洋艦及驅逐艦數隻所護於嚴重警戒裡前進而來之列基新頓之姿、乃勇躍潛於敵之視線外、肉迫近有效攻擊距離、發射一發必中之魚雷二枚、惟中途受敵驅逐艦之攻擊、乃不得不潛沒、但雖深潛於海中、仍沈着冷靜探求戰艦、而最初由潛水艦放出之魚雷、可聞及其射行響音、而於經過預測其行程當終時間之瞬間、海底連發兩聲轟音、此即魚雷已命中之爆音、而於此七分鐘後更連聞兩聲比前更大之大爆音、同時列基新頓推進器聲音突然停止、而聞自列基新頓之一切響音靜息後、概已沈默海底、而第二次所發之爆音、判明為由於魚雷爆發、被炸沈沒中之列基新頓火藥庫之瞬間所發之轟音、於是該艦之沈沒、已為世界人所共認者、且美側亦有華盛頓之某氏、以二十一日布宜諾斯艾利斯之合衆電、揭載「美航空母艦已被擊沈、但日時地址艦名等不明」之記事、且卞於美國內捲起莫大衝動云、

日軍[illegible]新不列顛澳洲狼狽
急開閣議求英增援
全土震駭認危機已臨實施燈火管制

【里斯本二十四日電】綜合康貝拉諸情報、日本軍在新不列顛島登陸公報抵此、使澳洲一般人士、受閃電打擊之深刻印象、倍極狼狽、各社今更高呼聯合國宜派遣援部隊前來、而防衛當局、除計畫實施澳洲本土全都市燈火管制外、且開始受理登錄居住之外國人、政府驚駭日軍之接近、廿三日開戰時內閣會議、決定對於英美要望急速送來飛行機及其他軍需資材、而佛德陸長、同夜以無線電指摘澳洲已襲來空前危機如左、

在歷史上、澳洲領土、初受攻擊、今雖尚未至攻擊澳洲本土、但其欲之者時、殆可直前攻擊也、今太平洋戰爭、又展、澳洲戰爭、同顧令人遺憾不置者、若英軍在馬來戰爭充分有戰鬪機擊爆擊機時、當無威脅及於澳洲也、澳洲將來、與馬來及荷印有不可分之運命也、

【又電】據路透社倫敦電訊、澳洲軍當局、廿三日發表、日本軍在俾斯麥群島登陸、又據美聯社墨爾鉢恩電訊、日本軍在俾斯麥群島登陸、其報道如次、

廿三日未明、日本軍向距離澳洲本土一千三百公里之新不列顛島進攻、啓攻擊澳洲領土之幕、澳洲軍守備隊、將該島首府拉保爾船塢及其他、悉予破壞而撤退、澳洲政府、同日公表日本軍在俾斯麥島登陸、並急遽開戰時特別閣議、協議緊急對策、

【又電】據路透通信倫敦電、澳洲軍當局、廿三日發表、日本軍已在俾斯麥群島登陸、

德報讚歎日軍

【柏林廿四日電】各晨報、皆均登載日本軍在拉保爾及科檳格敵前登陸消息、盛讚日本軍之成功、不僅使澳洲及新西蘭、陷於孤立、且使夏威夷向澳洲輸送之美機、陷於不可能、極言日軍行動迅速勇敢、

戰場小註
新不列顛島概貌
第一次歐戰後歸澳統治

此次日軍新登陸之新不列顛島及新愛爾蘭島等俾斯麥群島、為在新幾內亞東方諸島之總稱也、群島總面積四萬七千平方公里、大部分為火山性質土地肥沃、適於栽種椰子、降雨量甚多、一八八四年為德國領以來、亦未大見發展、居民大部為美拉尼西亞族、其他如密克羅尼西亞族、伯爾亞族、往昔數最多者為伯爾亞族、往時有獵頭之風習、而現在則在倫敦為商店及農場之下僕、極為惡化、此等群島、第一次歐洲大戰後、置於澳洲委任統治下、以至現在、

△新不列顛島
是島為三日月型之火山島、面積三萬四千平方公里、為俾斯麥群島中最大之島也、分為拉保爾、可可堡、革斯馬達、諾拉西統治區域、由新幾內亞委任統治領行政長官任命之地方官統治

△拉保爾
一名辛普索港、可以遙望此島東北端之布蘭球灣、久為新幾內亞澳洲委任統治領之首都、而附近火山、頗有爆發之危險、去年九月、統治領政府、移於新幾內亞本島東岸之列西、然天然良港之該地、依然未失交通商業上之重要性、人口一萬二千五百(澳洲人約九百、華僑一千五百、土着住民一萬、日僑二十人)、主要產物、以乾椰子輸出港而繁榮、從前駐紮澳洲兵約二千人、戰前澳洲、陸續增強、

△新愛爾蘭島
面積約一萬平方公里、地處新不列顛島之北方、為一細長之島、全島屬山岳性、殆無河川也、

△科檳格
與納馬達宗、俱為該島中天然之良港、二千噸以上之船舶、可以靠岸、埠頭設備完全、新不列顛島及澳洲本土連絡船、出入是埠、

東亞人合力使東亞復興

陸續登岸進攻
巴坦美菲軍已難保殘喘

【里斯本二十四日電】日本軍對於巴坦半島突角地帶僅苟延殘喘之美菲軍殘存之下、日本軍二十四日以海軍援護之下、新部隊在○○灣登陸、持有壓倒的優勢、節節對於美菲軍、加以強烈之壓迫、然信美菲軍側、害甚大、美陸軍部二十四日亦發表戰況、確認此事實、力倡日本軍對於巴坦半島之美菲軍、陸海兩軍相呼應、依然猛攻不已、尤其對於左翼之攻擊頗為猛烈、日本軍於激戰後、遂佔領西海岸之數地點成功、而日本軍刻下對於○○灣及巴坦半島西岸、陸續使新銳部隊登陸、持有壓倒的優勢、前

淮陽潰軍被殲

【開封專電】河南省新黃河下流淮陽附近之敵九十一師及其他約一萬名、於新春雖已屢受日軍之大殲滅、但今猶蠢動於新黃河水流之彎、仍開始進行蠢動之攻勢、因斯、日軍討伐隊、於十八九兩日、對此予以痛底的打擊、於是敵方遺棄死體六百六十五具潰散、俘虜二千一、迫擊砲一、重機二、輕機一、小銃二○、及彈藥四千八百發、鹵獲其他多數云、

緬甸民衆蠢起反英
青年多加入義勇軍

【奉天廿四日電】緬甸民衆、自大東亞戰爭開始以來、所受英國官憲壓迫、愈益苛酷、相傳英方逮捕吳紹首相、內中前首相鮑頓似曾居中策動、故緬民對彼反感憤激之至、[illegible]青年僧侶等、生當先驅、起勃發民衆之反英獨立運動、高呼驅逐英美勢力、打倒國民叛徒鮑頓、陸續參加緬甸獨立義勇軍、

英軍自認緬守備兵後退

【里斯本廿四日電】據倫敦電、英國當局確認守備緬甸軍、雖抗日本軍猛攻、自第一線基地相加列撤退、相續更集結退卻於穆爾滿附近森林地之兵力、但任防衛該地云、

滿關貿易聯合會
昨擧開創立總會

滿關貿易聯合會、自廿五日午後一時、在中銀會議室、召開創立總會、由政府古海總務廳次長、青木經濟部次長、伊藤貿易局長以下各關係官、由關東局之經濟部長事務辦理、成田關東局經濟課長、由來賓側島田生必、前田滿關百貨店組合、石橋滿貿聯各理事長以下各種統制組合代表合計約五十名出席、首先有伊藤貿易司長之開會之辭、並關於聯合會設立之經過報告、繼於審議定款及豫算、如原案決定後、有依定款之規程就任會長之青木經濟部次長之就任與役員之正式任命、繼於試選理事長之石橋聯事務理事致就任辭後、如別項有經濟部大臣之祝辭、(青木經濟部次長代讀)、午後四時散會、役員氏名如左、

理事長 石橋米一(滿洲輸入聯合會理事長)
常務理事 木村正道(生必常務)
原武(生必東京支店長)
吉田[illegible](關貿聯理事)
長永義正(大連商議理事)

滿關貿易聯合會創立總會上經濟部大臣祝辭如左、

惟現為世界新秩序建設、我國與盟邦友國互相提携、向大東亞共榮圈之確立邁進中之時、迅速整備強化貿易機構、完備應付內外情勢之推移之貿易體制、為我國與緊之要務、當此之秋、鑑於我國及關東州貿易之特殊的緊關性、爲謀其統合一體化之滿關貿易聯合會創立、作新發足、實爲邦家慶賀、本聯合會之事業、運營如何、直影響我國及關東州貿易之消長、故應於此使命、茲本聯合會向目的達成一進、以寄與我國及關東州貿易之進展、

股票買賣 盛京票莊 奉天加茂町五 電(2)五一三七

公告
關於通告磚瓦及帽體製造業者之件
此次依據當局之指示對前記業者之原料配給由於本組合施行配給對未加入組合之該業者希望加入組合時務希依據所定之申請書式左記事項申報於組合事務所是盼特此公告
記
一、申報資格 今者 於奉天省撫河省錦州省有工場許可證並納稅證明由康德七年度繼續營業迄今者
一、提出書類 加入申請書工場許可證(謄本)納稅證明書康德七八年度營業實績表
一、頒發用紙處及提出地 滿洲窯業組合南滿地區事務所 奉天省蘇家屯秋粟町十八號 私書函蘇家屯郵政局第二號
一、申報期限 康德九年二月五日

廣告
蘇家屯都邑計畫地出賣
一、分讓地域 滿鐵東一部工場地域及鐵西商店住宅工場地(現市街擁接地)
一、最低價格 商店地 每方米七圓五分 住宅地 〃 三圓三角一分 工場地 〃 二圓五角
一、申報期間 至康德九年三月末日止
一、申報場所 蘇家屯都邑建設局(電話一七八番)
詳細請向建設局土地股詢問可也
蘇陽縣長 宮文超

名章遺失聲明作廢
啓者敝人於去年十二月二十日赴錦州[illegible]事一時失慎遺失[illegible]形名章文曰劉郁周印嗣後無論落於何人之手概作無效特此聲明
劉郁周啓

廣告
敬啓者本工廠於陽曆正月初一日開市[illegible]特別優良價格分外低廉[illegible]
商號稀村商店製袋工廠謹白

櫃夥出號
敝櫃夥張義字子方於康德九年一月十九日出號[illegible]
工廠德發勝鐵工廠啓

丟失名章
啓者敝人劉繼忠因一時不慎[illegible]
聲明人 劉繼忠
住所城北財落堡區郭三屯村道東屯

聲明作廢
於康德九年一月七日以新京益通銀行滙奉該行照付第拾壹號支票一張計國幣一百元不慎丟失無論落於何人之手概作廢紙除向該行掛失外特此登報聲明
孫履坦

律師 飯田巖 啓事
[illegible]

接兌營業聲明
茲有奉天市瀋陽區一緯街六段一八二號[illegible]

緊要聲明啓事
茲有敝工廠[illegible]
玉林機械製作所啓
奉天市鐵西區齊賢街十二路四段七五號 電話五一一三七四號

奉天日語學院招生
科別 日語專修科 商業科 研究科
資格 [illegible]
報名 自一月廿日起至二月十七日止
開學 二月十八日
校址 奉天市大南門[illegible]

附設瀋陽國民高等學校內
瀋陽日語學院招生
[illegible]

補強血壯
保利他民(ポリタミン)
總發行 武田長兵衛商店
滿洲總發行 滿洲武田藥品株式會社

滿洲登錄寫眞入選者

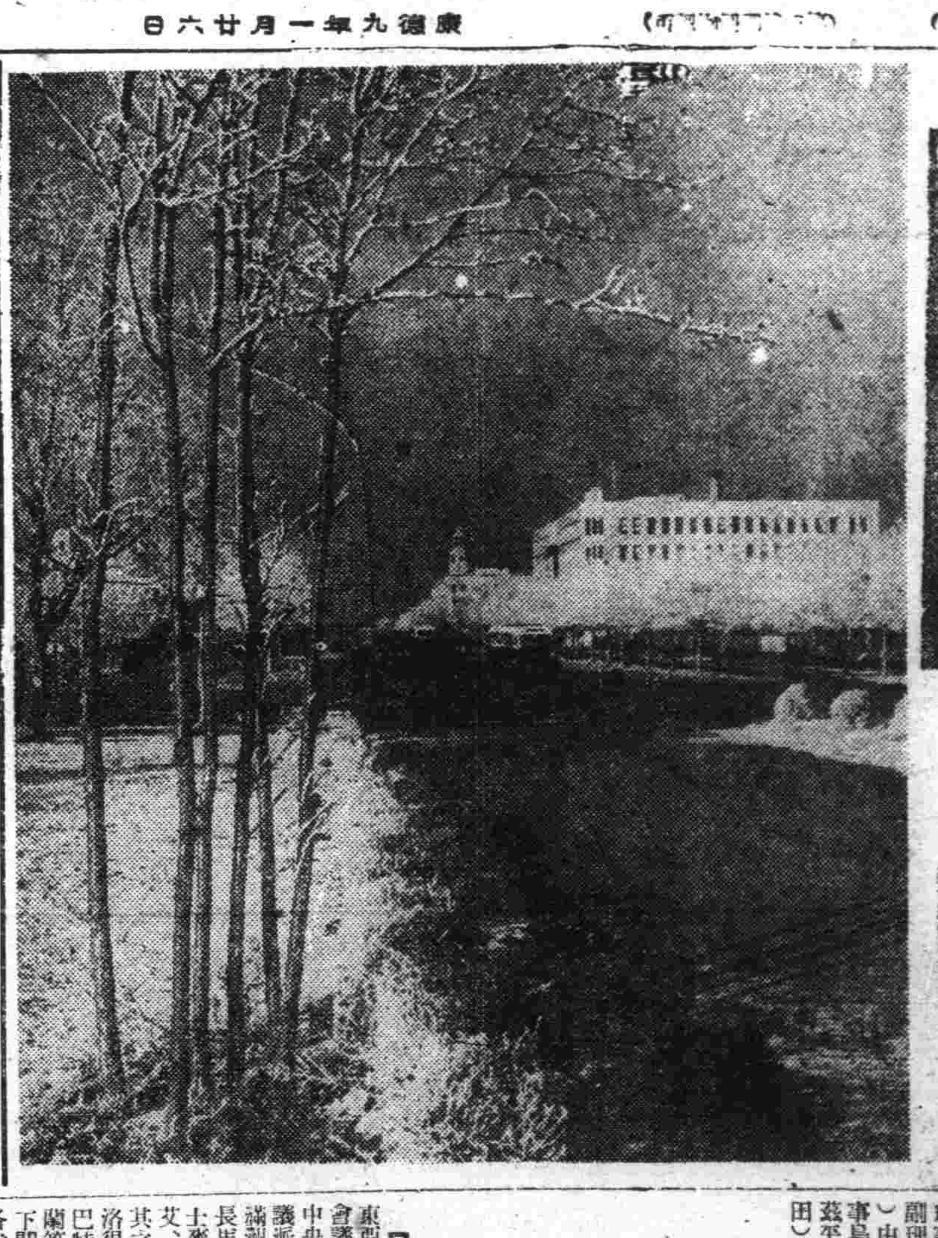

滿洲之冬與春

滿洲之冬（新京池田保美）

興亞國民動員大會 本年六月舉行
友邦各國均皆派員來京參加

【新京二十四日電】茲當大東亞聖戰下意義深遠之建國十年、滿洲國展開盛大紀念行事、其中一項之興亞國民動員大會及興亞民族大會之實施要綱、於二十三日經協和會中央本部委員會已決定、該大會大体於六月在國都招全滿協和會員、奉公隊員、青少年團員、女子青年團員、國婦、開拓義勇隊、及日本、中國、蒙疆、安南、泰國等之各國代表參加之下、盛大開催同時於宿營訓練國土防衛演習之下、大會開幕、於大同廣場實行爲盟下、爲釀成亞細亞復興機運、舉行民族大會、現在預定招請國外參加者、有日本（國內、朝鮮、關東州、台灣）、中國、蒙疆、泰國、安南、大馬尼拉、馬來、印度、緬甸、其他等以外並招請女子、該大會閉會後、並視察吉林、哈爾濱、奉天等處、以便介紹滿洲國之眞姿、並對建國精神之理解、亦能有深刻之認識云、

軍警慰問工作 協會制定要綱

協和會奉天市本部、爲慰問日滿軍警、表示市民感謝之誠意、客年曾組織日滿軍警慰問委員會、從事慰問工作、本年度爲於大東亞戰爭、慰問維持國內治安負有重大任務之日滿軍警、並立檢討奉公之赤誠、振起國土防衛精神、展開軍官民一体運動、以期完成東亞共榮圈建設計、對於本年度日滿軍警慰問工作、實施强化、而擬定實施要綱、通令各分會進行、以求達成使命、茲記其日滿軍警慰問實施要綱如下、

一、方針

爲慰問國土防衛並維持國內治安之負有重大責任第一線將兵及警察官之辛勞、披露槍後國民之感謝之意、鼓舞其志氣、

二、要領

以協和會奉天市本部爲主体、各機關團体協力實施、

三、實施方法

1、慰問袋之蒐集
2、各部隊之慰問
3、陸軍病院慰問
4、慰問演藝會之開催
5、兵士俱樂部之擴充

決戰下確圖職能向上 特殊會社員福祉施設

【新京專電】以決戰下各特殊會社員之職能向上、臨戰、活之適正化爲目標、政府曾頒布特殊會社員給與統制要綱、雖乞求各特殊會社與團體之協力、但在此次之給與統制、即附有各會社員間之待遇均衡化、尤各特殊會社、特殊團體、準特殊會社等社員之福祉方面亦特別關心、即準據官吏、確立福祉之施設、自下以大要如左之諸點、努力進行、資求社員生活之向上、兼希各會社、團體之協力、

△共濟施設＝關於備置醫療費及其他不慮災難之共濟制度、應來自會社維繼實行之、而政府對此獎勵整備的設置及於個個之會社或數個會社共同所組成之者至其內容德准政府及純行共濟者、

△結核療養所之設置＝官民共同之結核療養所之設置計畫、自去年、於人事處福祉科、民生部、民間側特殊會社及其他關係方面曾有進行、遂於近來設置建設委員會、預定五年計畫、收容一千名、即於初年度之本年預定建設約能收容二百名之療養所、

△休養所設置＝爲病後者及其他虛弱者之休養所、政府雖已於關東州棚子屯、朝鮮咸北朱乙、錦州省興城三地設置、但依此事、民間側亦行公開、及應適依個個或數個之特殊會社共同新設斯種休養所、

△官吏消費組合之全面的利用＝爲期戰時下物資配給之圓滑化、力行研究提倡民間利用官消、

織物纖維兩組合 幹部人選已內定

奉天織物製造組合及纖維品卸賣商組合于本月內已先後成立、其成立時之情形曾略誌本報、茲又訪得該二組合之人選昨已內定、錄之如下、

纖維製品卸賣商組合 理事長野田逸郎（岩田商事）副理事長徐鐵珊（東源商事）中西正太郎（加藤）、理事島田道一（久保美）、片田茲平（市田）、岡井德雄（福田）佐佐木（辻久）、佐藤中一（山口商店）、陳曉村（滿洲商業）、于星三（裕泰成）、高墨林（恒廣山）（德順威）、崔重三（錦泰成）監事宮本政治（井上洋行）王裕生（中順公）崔光洪（信一洋行）

織物製造組合 理事長安祝九（双合成）副理事七林本啓三（純益染織株式會社）事務理事馬淵衛三、理事張儉堂（瀋陽染綫廠）劉蔭軒（裕豐厚）宋福亭（德順利）史冠一（天興厚）宋復林（福興長）陳增福（長興福）張雲山（經綸織廠）監事吳毓馨（興盛）張子衡（裕民）

大東亞民族會議 在大阪盛大舉行
各民族代表均皆表明決意

【大阪專電】關於建設東亞人之東亞的大東亞民族會議、二十四日午後、在大阪中央公會堂、於印度國民會議派拉斯、比巴利、波斯人、滿洲國李民三、中華總商會長馬穀鄉、馬來之哈齊、比士麥爾、那吉爾、伊蘭之艾、艾齊、卑、昆吉、土耳其之格吉齊亞利、荷印之爲洛得、斯列老、蒙古之希典巴特爾、泰國之那齊拉、班達蘭等大東亞十四民族參集之下開會決議美英擊滅宣言、各代表交相起立、表明東亞民族之決意、同時以日本爲盟主之大東亞共榮圈確立之誓、

△印度代表波斯氏 應建設亞細亞人之亞細亞的時節、今已到來、而亞細亞人之利害乃共通者、故不但政治經濟軍事上之團結、莫希望感情上、亦渾然融和、日本以此意味恰爲一家之家長、泰國代表塽達拉氏與日本提攜、實令人氣壯、故日泰攻守同盟之成立、不單爲畢班首相之英斷、而爲泰國民人人衷心所欲者、

△荷印代表爲哥洛得氏 祖國荷印、於荷蘭人之壓政下、受盡塗炭之苦、故荷印之民族、莫不咀咒荷蘭人、且軍事力亦被所奪、然今已正爲應驅起之時、故我荷印人、當欣然協力大東亞之再建、土耳其代表加齊亞利氏、我等亞細亞人托福日本、得見東亞之黎明、對此茲表示滿腔謝意、

△伊蘭代表昆吉氏 伊蘭乃親日的內案哥達米亞文明之發祥地、而伊蘭之衰微完全由於英國之壓政所致、故益須與日本聯携云、

神宮大會第二日 氷上競技之成績

【八戶專電】第十二次明治神宮國民体育大會冬季大會之冰上競技第二日、畏蒙總裁高松宮殿下之御駕臨、遂自晴朗之二十五日午前九時半、於長根滑冰場舉行、該日總裁宮殿下、於午前八時五十七分、即御抵尻內驛、旋御乘汽車、於九時十五分、由大會職員及選手一同之奉迎中、即御抵大會場、御覽□項競技、甫至午後三時四十分、終於閉會式、蒙承御熱心、總裁大會之一切、洵感激莫銘云、茲誌各項成績之結果如下

△一般男子五千米決勝（公開走路）
1、深井恒男（關東）九分一八秒一
2、片倉昌男（滿洲）九、一八、四
3、渡邊鐵石（朝鮮）九、二〇、五
4、皆滿男（滿洲）
5、中村榮治（關東）
6、金光熏陵（朝鮮）
分數 關東九 滿洲八 朝鮮五

△一般女子千五百米決勝（區分一路）
一、木村芳子（滿洲）一、五二、五
二、坂本女士（北海道）一、五三、〇
三、纈手市喜子（滿洲）一、五六、二
四、品川京子（北海道）
五、寶石光子（北海道）
六、堆池雅子（滿洲）
分數 滿洲一三 北海道一〇

（氷上競技）
△一般男子千五百米決勝（區劃走路）
1、廣川孝昌（朝鮮）二、三一、一
2、片倉昌男（滿洲）二、三六、一
3、深井恒男（關東）二、三七、六
4、松村鐵藻（滿洲）二、三八、七
5、古龐泰治（北海道）
6、高林三郎（關東）
7、三代正勝（滿洲）二、四〇、五
得點 滿洲八、五 朝鮮七、五 關東四、五 北海道二

△氷球准決勝
開始九時半 審判大野辻 關東27（7—0）（13—1）（7—0）1朝鮮
開始九時三十八分 審判阿部鹽田 滿洲8（5—0）（2—0）（1—1）1北海道

流行性腦脊髓膜炎 竟於市內發現患者

奉天市敷島區協和街一段一五四號、鮮系山田奎三郎氏長男光康君（兩歲）、二十三日患流行性腦脊髓膜炎、市警察局衛生科判明其係流行性之兆後、即喚起一般市民注意云、

敷島區界漢醫 被認可者發表

本市漢醫自前年由醫師公會規定漢醫規程後、即紛向該管警察署請領認許證、有了該証之後方能按規開診、舊北市場警署（即現在之敷島署）衛生系康德七年間所受理的申請者、現已核准完畢、認許證昨已發下、聞被認許之漢醫有下列數人、候福魁、楊龍驤、甘善濟、劉玉山、李梅滋、劉國楨、揚雲志、林大森、劉慶祥、王金鳳、張子暇、

今日配炭各區

大和區＝西塔、三景、大和北營業、所轄萩大和南同上
敷島區＝康泰第一、大和北同上、康泰第四敷島全上
朝日區＝北朝日、大和南同上東亞中朝日同上
鐵西區＝興齊＝嘉工鐵西同上皇姑區大寶第三之一部皇姑同上
小西區＝小西（日系）敷島全上
大西區＝大西第五、大西第八朝日全上
瀋陽區＝一德第一（西）大南第六瀋陽全上
北關區＝大北第二、小北第四北關全上
東關區＝小東第三、小東第四東關全上
大東區＝長安大東全上
北陵區＝陵南第一第二班北陵取次所

敵性國民利已主義 戰敗之下仍不稍改
在哈美英領事館員生活一幕

【哈爾濱電】屬於敗戰之美英兩國、早已暴露國民的結合之脆弱性、民主主義國家群之醜態、今戀使世界聳驚、於是哈爾濱美英兩國領事館、亦反映民主主義滅亡前夜之形相、暴露不能與決戰態進軍、我滿洲國之堅强底力相比之勢態、徒惹向必滂不敗之信念邁進之市民笑、即受日本官憲溫情保護之美英領事館、衣食住無缺、物品亦能隨欲購買、惟並不與同在異鄉對祖國敗戰、共其感慨之同胞握手、而於是時仍未脫殼、個人主義、度富者自富之生活默視同僚之窮乏、關此一監視警官、雖於默視此自由生活、而當斡旋食糧品之購入時、勸曰「君既有多資、宜多買食料品分配同僚、」惟彼竟搖首、而示迄至將死之最後、乃不捨利己主義之頑固心理、蓋此種打算的個人主義能使大東亞戰爭勃發、而緊縛東亞諸民族、遂行無厭搾取、故係宜爲之啞然、然此自由主義的世界制覇之夢、已被日軍一擊、徹底驚碎、而趨於凋落之一途、而僅觀哈爾濱領事館之此一事、其敗戰固不待、即最後屈服亦爲當然之歸趨云、

全國高專氷球大會 昨已在奉舉行誌盛

第四回全國高專氷球大會自二十五日午前九時三十分、於奉天滿洲醫科大學氷球場有大連高商、哈爾濱醫大預科、哈爾濱工大、滿洲醫大預科、奉天工大（因旅順工大參加不能、特別出場）五校參加下、即開始熱戰、於陽春溫暖之際、滑冰場之狀態、雖稍形不適、但須臾已恢復正態、即均於氷盤上力飾母校之名譽、發揮精技顯示青年之意氣、至於冬季體育界之花氷球之王座、遂爲醫大預科四次連覇所占至午后五時十分、於盛況即告閉幕、茲誌其成績如下、

【審判堀、森】 滿大預科14（356）大連高商4（022）
【審判庄司、本田】 哈工11（434）奉工0（000）
【審判山口、堀】 滿大預科15（492）哈大預科1（010）
決勝戰 滿大預科4（112）哈工2（200）

（圖上爲醫大預科對大連高商下爲哈工大對奉工大）

科學技術聯合部會 已在國都舉行結成

【新京】協和會科學技術聯合部會、自二十四日午前十時、於國都協和會館、舉行公然之結成大會、以本部長爲聯合部會長、直木參議爲本部長於是新職員成備、此乃爲十餘萬全國科學技術者之大同團結也、旣確立高度國防國家建設之進軍體制、關於結成大會、於二十五日午前十時、各部會及研究部會協議會於國都市內各處舉行、尤自該日午後二時在協和會館、開催聯合協議會、由新任本部長直木倫太郎氏與其他各部會長研究部會長說明本年度活動方針、旋入協議、於午後六時、假厚生會館、開催通俗講演會、本部會爲力呼決戰下國民生活科學化之第一陣、遂以大平技官、佐藤滿赤理事之科學講演及文化電影新聞等、貢獻於一般、旣呈活潑之新氣象、

改良汽鍋裝置 惡質煤亦可燃燒取暖
建築局研究成功即普及裝置

【新京電】爲解決滿洲之酷寒生活上莫大苦惱之不易起火之煤問題、建築局過去二年間研究結果、新發明一不良煤亦能自由燃燒、且效率爲從來之數倍、而煤量亦不多、即爲現在量半分之新式汽鍋裝置、蓋從來一般所用之煖房用汽鍋均爲美國式、須用良質煤、最近之惡質煤、完全不適於使用、徒爲消費煤量、而呈非能率之現狀、此次所發明之新裝置先爲增高爐內溫度、而於爐內嵌以耐火磚、更加通風、因從來之爐篦子佔全面積三分之一、每爐條間隔又狹、乃施以注入水柱五〇公里程度之風壓裝置、故如何煤質均可得猛烈之火力、觀最近之實驗成績、以門頭溝之粗惡煤、試焚於新裝置、每一公斤煤一時間之蒸發量、與從來者、爲一、六二比四、七一、更以煙臺之粗惡煤試之、爲三、二九（從來〇、五七）呈三倍乃至五倍、六倍之成績、至於此新發明乃建築局管理科自前年十月所着想者、爾後節節進行設計、昨秋先以試驗在興農部、治安部兩廳、施以新案裝置、更累次實驗結果、頗確信其效力、本年度約以十萬圓豫算、着手管下全廳舍煖房之改造、然並不特行特許登錄、俾普及於全滿云、（圖即新發明之新式汽鍋裝置）

女明星到處人人歡迎 李香蘭市署被困

滿映社星李香蘭近因拍「迎春花」一片在奉採取外景、念三日自新京乘車來奉、日昨特到市公署晉謁市長及關市長、據市長因不在市內未得相見、僅得會晤關市長、該星一進市署、消息即傳遍全機、一時各科職員雲集、約求簽名者及爲睹芳容者、擁圍前後、頗似一員猛將在戰場上被困于垓心時情形、左突右闖、東走西奔、一時竟被包圍得水泄不通、眞是女明星到處人人歡迎、亦可以反映影迷熱誠、之一般市吏員等亦不落人後云、

國債 如有錢者請到
滿洲興業 藤本ビルブローカー 滿洲野村 滿洲山一 滿洲川島屋 滿洲大商 滿洲角丸

拍必麗化粧品 新彩色之研究
以前雖有使用外國品者但外國品係根據外國人之肌膚製作的
化粧粉如與肌膚色不適合塗擦亦難於美麗
現在適合東洋人肌色之化粧粉新研究成功了
新肌色 21 紅肌色 21
欲索樣子必附郵票三分
東京麻布本村町伊東化學研究所

吉人醫院
治療 內外科 產婦人科 皮膚科 性病科
愛思光線 照像 紫外線 透視 超短波 電療科 淋病電療 治療
戒除麻醉藥慢性中毒負責斷癮
奉天市朝日區義光街六段二四號（舊北一經路九緯路東口）

春雛 預約開始（本場孵化部）
代理養雞用各種飼料（本場代理部）
其他"雞用器具、藥品、參考書籍俱全"
附設養雞"通信研究"部
本場孵化部募集見習生二名、願者直接來函接洽可也
詳章附郵票四分即寄 奉天市東關區綱宅街二段二四
劍農養雞場

立本大旅社
客室寬濶 安全舒適 清潔衛生 招待懇勤
西式臉盆 電灯電扇 溫涼水道 電鈴暖氣
大連西崗新大街南首 電話 營業部（三）五一二三 旅客 一一七〇六

奉天省許可記 外埠函購不加郵費 信內付款 務須掛號
主治 一切脺腫水臌氣臌單腹脹等症均有特效
安全消臌散
定價每盒九付國幣四圓加料每盒國幣七圓
總經售處奉天大東門裡路北至仁堂藥局
漢醫 王景泉 謹啟
鮮種良藥

新典型的 禮服料 套三服料 風衣料 協和料 堂堂登場 請速選購
大連大街新大 隆豐 電話 三三五 二三 四三〇 二九四 五七七

肺癆病不難治 益壽丹非奇藥 肺病吐血其效迅速
難破在肺癆菌不能攻 奇在殺菌化痰理氣收效力
肺癆菌
益壽丹
肺癆菌繁殖於肺部所到之處便破壞損爛成空洞故極難治療益壽丹藥力直接達於患部而殺盡肺菌故無論一二三期肺病均能克奏奇效即無病者亦宜預防先服益壽丹以避免肺病之傳染可保終身無病延年益壽從前死於肺癆病的都是寃枉死的目前患肺病的都可以不死益壽丹治一二三期肺病有葯到病除之功數千年來無葯可醫的肺癆病有了救星
如蒙惠顧請先匯款
定價每盒十二付國幣七元 外埠函購加郵二角
奉天市小北城門外西頭電車路道北 發賣本舖 國瑞藥店

福康育
適應症 赤白帶下 腰疼腿痛 子宮寒冷 久不受孕 行經腹痛 月經停閉 腹內脹寒 塊氣塊瘀 血凝積月 經不調 虛病癆病 產後諸症 四肢疲痛 面黃肌瘦 飲食少進 一服福康育諸症除根 飲食剝增
外埠函購加郵二角 如蒙惠顧請先匯款
每盒十四付 定價 十二元六角
奉天市小北城門外西頭電車路道北
發賣本舖 國瑞藥店

驅梅聖藥 保證安全
新・斯必類如神
治梅選藥、最有慎重必要、蓋驅梅藥之品質優劣、關係於人命至鉅、而藥價之區々高低、實不足以計較、不然、一旦旣受其累、則噬臍已無及矣
【包裝】壹號（〇・一五瓦）貳號（〇・三〇瓦）參號（〇・四五瓦）四號（〇・六〇瓦）五號（〇・七五瓦）六號（〇・九〇瓦）各有壹管及拾管裝
各大藥房均有經售
市上驅梅新藥、爲數甚多、而品質之純正精良與臨症上之安全可靠、當推武田牌之新・斯必類如神（簡稱新・斯必）、蓋此劑除經嚴密之化學檢查與動物試驗以外、又在臨症上驗明治効以後、始行發售、是故此劑問世以來、雖爲日猶淺、而安全卓効之點、早已有口皆碑、敬希醫家患家務必認明武田老牌、庶可安心使用。
總發賣 武田長兵衛商店 日本大阪市東區道修町
滿洲總發行 滿洲武田藥品株式會社 奉天市大和區春日町
NEO-SPIRARSEN 3 Takeda
41(5)103

榴·蓮·菓（新嘉坡的美麗食品）

如果現在你到新嘉坡去。一吃榴蓮菓。你必歡喜無量。這菓實榴蓮樹是一種三四丈高的常綠喬木。在每年的三四月或九十月開花。它的果子約六月或十二月成熟。那是一種外被堅厚的硬刺圓錐形的果實。約有五六斤重。剖開它的硬殼。人們就可以取到它的附在種核的香膩肥甜的果肉來吃了。但這種果實必需等待它自己願意給你吃的時候你才可以吃它。它自己願意給你吃的時候就是它成熟自動地落下地來的時候。假如你性急。不待它自己落地而去採它下來。那它是味淡而不可入口的。然而它自動地落地之後。你想珍藏着它慢慢地吃。它也不容應的。老實不客氣。不到三天就爛壞了。所以。你如果要和嚐一嚐它的美味的話。那你祇好親自跑到南洋去。恭候着它自己願給你吃的時候去吃它。「榴蓮出。紗籠脫。」紗籠。是馬來身上僅有的蔽體物。就是圍在腰間遮蔽下身的布條。一到榴蓮出市的時候。馬來人往往把全部財產來換榴蓮吃。甚至要脫下他們最不可少的紗籠來典質。馬來人愛吃榴蓮竟到了這樣的程度。「吃了榴蓮百無味。」「一隻榴蓮三隻雞。」這是榴蓮在各人心目中的地位。有人說。吃了榴蓮。便能使你對南洋永遠的留戀。我以爲是含有至理的。（峯）

神柔雜俎

·新体制下· 婦女的奉公

穿高跟鞋已不合時代了

有的女性。以爲不穿高跟鞋。不足以表示其爲現代的女性。她的意思不外是穿上高跟鞋。行動能婀娜多姿。增加曲線美。其實在現在這種思想。已是過去時代也就是錯誤的見解了。

德國的婦女。過去都是在家庭和廚房中作賢妻良母的。戰爭爆發後。她們不但作賢妻良母。更將屬於男性範圍的工作。都担當起來。如送信。接電話。電車公共汽車售票。泥水匠。清道夫等。這種工作都是毫無報酬的。並且他們每天工作在七小時以上。夜間還得受特殊的政治教育。雖十分辛苦。可是她們仍用十二分的精神去幹。這才是現代的女性。

高跟鞋是能防碍身體的發育。穿了高跟鞋。除去作花瓶之外。那樣屬於男性的工作能作？這還能算是現代女性。

人之行走。重心應在脚之兩端（指與跟。高跟）鞋是把脚跟墊高。行起路來。重心則在脚指一方面。所以長期穿高跟鞋的人。她的脚骨會變壞的。

我覺得爲着美——不合時代的美。而喪失自己身體的健康是一件極端痛心的事。請於美麗求其自然的發展。穿高跟鞋的人們快快清醒吧。

如果你們。否認上邊所說關於高跟鞋的害處的話。耗財奢侈（小職員的一個月薪水。僅可購次等高跟鞋一雙）你們總會承認吧。（璐）

鳥鳴知時（有節奏的天籟）

德國某自然學者。經長時間的研究。證知各種鳥語。能自然的在每天一定鐘點內發生。他說夏天一點半鐘。有金絲黃鸝叫聲。到二點或二點半。在二點半到三點鐘時。便有鵪鶉叫聲。到三點半時便有夜鶯鳴聲。不久便接連着有山鳥叫。百靈叫。黑頭山雀叫。直到最後那麻雀叫聲。那末。已是早晨五點或五點半。這可謂有節奏的天籟了。（傑）

歲星紀年與斗柄回寅（下）

郭子崴

三。晉語載。「文公在翟十二年而去。過五鹿之野。乞食於農。農人舉土塊以獻之。文公怒。將鞭之。舅犯諫曰。天賜也。民以土服又何求焉。上天垂象。十有二年。必獲此土。二三子誌之。歲在壽星」。

四。左傳昭公八年。「晉侯問於史趙曰。陳其遂亡乎。對曰。陳顓頊之後也。歲在鶉火。陳必卒滅。而今歲在析木之津。陳將復興」。

再有呂不韋所作之呂氏春秋。曾公佈於關市之中。延請侯遊士賓客。有能增損一字者賞千金。此種呂氏春秋。亦爲歲星紀年法。用歲星紀年之時代。同時更採用北斗。爲指示一年季節之標準。故北斗星於中國古代。實爲極重要之星辰。蓋北斗爲帝星。運於中央。綜制四方。分陰陽。建四時。移節度。定紀綱。皆繫於北斗。故論語曰。譬如北辰。而衆星拱之。以北斗指示季節之方法。即觀察斗柄所指十二支之方位。以定季節之早晚。例如斗柄所指之方位爲子。即稱爲子月。斗柄所指之方位爲丑。即稱爲丑月。斗柄所指之方位爲寅。即稱爲寅月。餘可類推。所謂斗柄回寅者。因周代最初建子。以子爲正月。經過二百餘年之後復歸原來之計月法。還原兩個月。而改用夏正建寅。遂以子爲仲冬十一月。丑爲季冬十二月。寅爲孟春正月。並極力宣傳以寅爲十二支之首。寅之方位。既定爲年始之標準。及斗柄周而復始。又指寅之方位時。即爲一陽來復。又屆新年矣。所以古代中人民。一見斗柄漸漸與寅之方位接近時。即知新年將至矣。然而用北斗與歲星紀年。純係古代簡單曆法。尚不准確。居今日而欲按照歲星紀年。與北斗回寅法。而考查古代史之年月。乃爲不可能之事。所以該兩種曆法之最大價值。不過在人類演化史上。增加一頁考古之珍貴材料而已。

·橘皮可充食料·

橘皮可以做成食糧好像是不近情理的事。但是最近日本熊本醫大的醫學研究所用橘皮製作「體研面包試作第一號」已告成功。並且證明該種製品內實在含有一種補救缺乏維他命A和維他命C。以及出血性敗血症等病特效成分維他命P。在戰時下把它用來做營養食料是很適當的。

還有吃過橘皮的馬。是決不會減少體重的。現在日本農林省米穀利用研究所正把這點研究完畢。而把試作成的麵包的成分驅棒成軍馬的携帶飼料。到職地去。該所波多野博士說。「我們更在混入正用橘皮飼料裡面試驗救治放牧在大阿蘇高原上牛馬的火山病。但是我相信把它用於軍馬的驅棒飼料。這廢物的橘皮一定會有很大的功績的。（鶯）

世界珍聞

滿洲藝人常澍田

在滿。華蒙等地藝術界最負盛名的常澍田。瘦瘦的身軀。高高的個兒。他的容顏。雖說不能使人發生興趣。可是他的藝術。却能夠抓住每個聽衆的心靈。所以一提到常澍田的大名。凡是在北京。天津。新京。張家口等都市住過的人。沒有一個不知道他的。

他的原籍是滿洲國。清代因爲祖輩在北京做官。遂在北京落戶了。他現在的姓名是常澍田。究其實際。他是姓佟。名常海。因爲旗人指名爲姓。他乃改爲常澍田。倒比佟常海三個字漂亮多了。

他在少年的時候。因爲性情的所近。專門玩票。慢慢的加入走會。當德宗光緒季年。世家舊族子弟。玩票的很多。有郭志成。李石居。張翰卿等。他和郭志成。李石居。總是在一起的。至誠。上爲愛好。祗因□於八大名的德壽山爲師。所學的是快書。及至宣統辛亥三變之後。每月糧餉完全停止。漸漸受生活上的壓迫。沒有辦法。才開始下海賣藝。

凡屬一種藝術。要想貢獻在社會上。決不是短時間一個地方可以完成的。所以他除了在北京上演外。天津。上海。南京。瀋陽。新京。張家口等都市也常去。尤其是在天津。上海的日期比較北京還多。故每到一個地方。都是博得很好的批評。他每到一個地方。必遍覽名勝古蹟。他那一種幽雅的樣子。實爲一般藝人望塵莫及的。（素材）

說·月

月亮的直徑爲二千一百五十九英里。其表面只有地球十三分之一。大約要有五十個月球的體積才與一個地球相等。例如在月球上斤重的東西。到地球上就變爲六斤。

本間和卿原著　齒科秘錄　189

客亭譯

齲齒

齲齒出於素問。又見於史記扁鵲倉公傳。齊中大夫病齲齒。蓋從古所有之病也。日俗謂之「ムシハ」（虫牙）即齒牙朽腐之處生蟲之義。說文謂齲者。蠹也。殆本此以立名。又「ムシハ」訓爲熟落之義。雖有是說。然殊不妥。此病爲齒牙自枯之病。齒牙枯時。則成爲無用之贅物。猶竹木刺之在肉中。故發疼痛。初發。每於飲食冷物及熱湯等感覺非常的刺激。食硬物時則疼痛。漸漸齒變焦黑色。失却潤澤。或朽腐生孔。或齒牙片片碎落。僅牙根殘留於齦中。或於朽孔中食物瘀滯腐敗而生細蟲。發時痛甚。不能飲食。不能言語。遂有向頰腫出而痛減者。用數藥等雖已治愈。然屢次再發。經久不愈者爲多。亦有齒牙自脫落而愈者。又有齲齒久不愈。竟變骨槽風者。

治法。世上雖多妙藥名灸等。然不奏寸効。所謂因妙藥名灸而愈者。其實係自然而愈。無藥効。予亦用金鎖匙冰硼散崑崙散等法。不過聊以塞責。要非可以收十全之効也。第一良策。當爲拔去齒牙。但須先行熟觀其齒牙之朽不朽。妄拔朽牙時。從中間折斷根未盡脫也。又有齒牙朽盡。僅留齒根於齦中者。用鑢深切牙縫之內外。入猛汞丹於創口。使齒齦腐蝕。露出牙根。而後可施手術。未朽之牙。亦如前法壓搖動之。俟其搖動。乃施手術。其術雖載於骨槽風條。然未盡完善。其後拔齒牙益多。已得其術之肯綮。故再記於此。

詞

▲晚（調寄相見歡）　蘇蒂

星稀燭照西樓。月生光。埤堞孤燈。一夢到家鄉。晚影寂。夜色殘。雨送涼。又是一年。彷彿難相望。

▲風（調寄昭君怨）

江水結凍中天。節序殘寒。落雁集翠峰。碧芙蓉。鄰杵不齊。豐年幾無。衣砧金颼笛聲常。散幽香。

花的象徵

花是人類所最愛的。花的名稱有種種象徵。各國花詞。多根據神話傳說而定。但有所本于花容與花色。西洋的習慣。以花代表自己的心境。用意而贈予對方。對方常有因所贈的花卉而得到感徵。這在社交上。是值得注意的。現在把所知花卉的花詞。列舉於下。

洋槐花（希求快樂友情）
牽牛花（愛的羈絆喜悅）
茜草（讒言。毀謗）
薊（嫌惡）
水仙花（冷淡）
秋牡丹（堅忍）
亞麻（責任感）
華盲蘭（誇耀）
紫羅蘭（長時的美忠實）
洋羊藿（我要抓住你）
無花果（豐饒富裕）
紡蘭（雄壯）
蕁麻（你不懷好意）
檳斗菜（愚行）
草莓（先見。豫言）
臘梅（和平）
香石竹（熱心）
香石竹（白。愛情）

遼陽的白塔

遼陽距奉天百二十里。位于滿鐵本線。依千山山脈西北麓。故東南多山。而千山之叢林古寺。名勝獨多。首山之壯烈戰蹟。更堪稱道。亦爲海內文人墨客。嚮往之地。茲據鄉土傳說。白塔遺蹟。有可述者錄之如下。

塔在遼陽東。高十三層。計四十八丈五尺二寸。南有一廣祐寺。天聰九年重修。傍立碑記。斯寺創于漢。經唐尉遲恭重修。蓋塔亦此時建也。或據土人傳稱。塔下埋石匣。藏鸚鵡一隻。又云下覆一鍋。蓋海眼者。若太諸說。塔之創始。可謂深有含義。但考其建物之美。規模之大。確能証明古時文化之興。已有相當發達由此可想像一般矣。

塔側有寺。爲銅佛大小二尊。相傳係自來者。語殊奇。當帝俄時代修南滿鐵道。寺爲俄人佔據。今爾址成毀。惟銅佛尚存。在立白塔公園中。近年來。邑人保古者。用木板重修。佛宇。故今銅佛又有相當歸宿矣。目塔上緊有銅球六。相傳某年墜其一。係牛降地。量頗大云耳。寺南有井。吸水造糖。雖經盛暑。亦不墜粘。故邑人名爲塔糖。但今井已沒。塔糖名獨存。殆所謂鹽也。又鄉老有言遼陽三宗寶。塔糖。梨乾。烏拉草。實遼陽名產。亦農家有名副業者也。（吳振宇）

滿洲石錄

周鐵衡

▲興京石　興京縣。縣南賓馬集鎮之南山。產有黃色黑色及黃黑花石。亦甚明瑩。惜大塊者。有散勁不勻處。距縣街五里八區。水手村。西藤子河。即蘇克素護河。河北之山。產有淡黃石。及杏黃石。又有黑綠色者。光潤異常。石性中和。鄉民用之製器。但不知能製印材也。

▲通化石　通化縣。縣街江之南岸。西里許王王八脖子。產有紅綠黑。灰白。各色石。石面光明。惜石質略□。較諸滑石甚硬。用之製印美麗可愛。

▲海城石　海城西北三十里青石山。產有鴨蛋青石。與遼陽之興隆寺之石相同。石質石性亦然。

▲長白石　長白縣。縣署東五里許。大馬路溝。產有黑白紅黃及五色石。溫潤光澤。製之爲印。（長白徵存錄）友人贈余兩方。溫潤光明亦與石庄。

千山龍泉寺的二十二景

（宋濟碩）

（十五）龜石朝日。寺後山麓。有石長二丈許。造化有心。賦以龜形。仰對東嚮若吸晨曦。余以龜晞靈禎。以靜伏。靈有調息斂神。終古勿朽之勢。倘再得被佛氏點化。則參玄悟道。足爲八德池中好修行者矣。

（十六）彌勒倒坐。彌勒龕之前楔上。有石夾立如門。其前佛殿一楹。門北啓中供彌勒像。以面向北。故曰倒坐。又以在石門內。亦稱石門彌勒。（續）

無線電

一月二十六日（星期一）

午前

七、三〇（新京）國民建國體操
八、〇〇（大連）初等日本語講座
八、三〇（新京）新聞 清晨音樂 吹奏樂
一〇、三〇（新京）新聞
一一、五九（新京）報時
〇、〇一（奉天）平谷調大鼓 下殺余丹 芮伯芝

午後

〇、三〇（新京）新聞續（新京）建國十周年慶祝歌指導（一）指導者金玉 導唱鋼琴越智守秋
四、〇〇（新京）新聞
五、三〇（新京）唱片編劇
六、三〇（新京）中等日本語講座
六、五〇（新京）生活須知
七、五〇（哈爾濱）清唱闔 股樂鐵錚
八、一〇（奉天）絲竹合奏 奉天新聲國樂隊指揮李佩一、秋水芙蓉二焦石鳴琴三孔雀開屏四步步高五錢多望陽
八、四〇（新京）新聞解說
九、〇〇（新京）時事述評選錄
九、三〇（齊齊哈爾）評詞 水滸拾遺李壽卿
一〇、三〇（奉天）奉派大鼓 三國誌霍樹棠
一一、〇〇（奉天）告知
一一、一〇（新京）新聞

東遊記行詩

（續）（陶明濬）

▲下船爭車

車少人多東先爭。飛塵真個飛行只。因友助行常快。不是仙驅足亦輕。遠見ヶ車淺倒影。近汽笛發奇聲。此時少縱則俱逝。徒步焉登萬里程。

寫眞說明

·歌舞在緬甸·

緬甸人有一種國民娛樂。稱「普耶」歌舞。是他們傳統生活裡一種住儀的行事。在祭佛迎官。都要盛大舉行。這項歌舞。據說是成於古時的佛教故事和英雄美談。所以特別莊重。參加歌舞的。固然有專門的男女優伶。但精於這般技術的各地青年男女。也能表演出來他們的衣裳。極爲簡素。歌曲也十分悠揚。所用的樂器。是大鼓。竹琴。和銅鑼。純粹是東洋的樂器。「蒲耶」共分四種。一個叫作「孽普耶」。是最隆重。佛會迎官。都能舉行。一個叫作「衣因普耶」。是滑稽的表演。也是一般宴會後的餘興。一個叫作「約克台普耶」。是演了前進兩項歌舞的混合歌舞。比較是娛樂的。又有一個叫作「安因普耶」。是優伶數較少的簡單歌舞。以上各舞。多半是在月夜薄暮燈火交輝時舉行。有一夕就完的。也有通宵達且繼續不了的。最近緬甸人夜舞景況。不若前此之盛了。近年舉行已成了幾存古典的點綴。

經濟部發行裕民彩票中彩號票

第三十四回民裕彩票中彩號碼	
右開中彩號碼自康德九年一月十九日起在各地代賣所憑彩票兌付彩金（甲乙丙丁戊己庚辛壬九組號數相同）	
康德九年一月十六日	
經濟部	
頭彩 壹萬圓(1)	三彩 壹千圓(1)
14,595	29,321
附彩 五拾圓(2)	附彩 五圓(2)
14,594	29,320
14,596	29,322
二彩 參千圓(1)	四彩 壹百圓(12)
24,839	7,573
	7,662
附彩 拾五圓(2)	8,424
	19,468
24,830	20,867
24,840	22,139

		六彩		27,849	38,906	44,444	2,941	6,574	10,885	13,299	16,695	19,462	24,583	27,375	30,715	34,616	38,188	41,110	44,674	48,540
		拾圓(120)		27,872	39,451	44,577	2,942	6,613	11,053	13,411	16,738	19,725	24,833	27,574	30,728	34,735	38,241	41,268	44,686	48,621
				27,960	40,126	45,692	2,954	6,844	11,080	13,412	16,749	19,869	24,863	27,597	30,792	34,837	38,310	41,283	44,721	48,811
		93	15,040	28,709	40,935	45,708	3,449	6,871	11,120	13,590	16,782	20,150	24,927	27,649	30,919	34,929	38,328	41,309	45,332	48,940
		350	15,107	29,504	41,516	46,188	3,559	7,240	11,127	13,601	16,817	20,156	25,029	27,657	30,954	35,061	38,488	41,340	45,472	48,959
		1,291	15,421	29,606	41,676	46,346	3,716	7,317	11,149	13,738	16,836	20,553	25,153	27,851	31,190	35,259	38,553	41,421	45,610	49,026
		1,717	15,588	30,300	41,763	46,611	3,928	7,481	11,261	13,742	17,225	20,598	25,251	27,891	31,387	35,351	38,555	41,500	45,642	49,051
		1,965	15,963	30,499	42,017	46,799	4,078	7,541	11,277	13,747	17,272	21,160	25,256	27,932	31,401	35,494	38,615	41,666	45,907	49,092
25,559		2,487	16,062	31,116	42,127	47,240	4,082	7,709	11,337	13,833	17,290	21,292	25,268	27,982	31,460	35,504	38,740	41,703	45,974	49,129
25,790		3,274	16,224	31,478	42,282	47,384	4,235	7,774	11,363	13,859	17,316	21,356	25,362	28,188	31,481	35,530	38,782	41,811	45,976	49,230
34,749		5,808	16,254	31,584	43,034	47,719	4,308	7,833	11,389	13,984	17,462	21,531	25,420	28,217	31,560	35,687	38,834	41,899	46,222	49,254
41,194		5,874	16,325	31,660	43,544	48,231	4,417	7,911	11,399	14,017	17,600	21,589	25,581	28,313	31,640	35,771	38,838	41,971	46,280	49,346
45,035		6,081	16,361	31,870	43,892	48,663	4,455	8,223	11,428	14,321	17,632	21,694	25,584	28,441	31,811	35,773	38,933	42,200	46,493	49,374
45,417		6,085	16,783	31,996	43,937		4,732	8,659	11,443	14,559	17,851	21,840	25,651	28,462	32,270	35,823	38,964	42,562	46,535	49,427
		6,253	18,217	32,003	七彩		4,760	8,689	11,540	14,730	18,028	21,943	25,744	28,517	32,321	35,859	38,995	42,577	46,637	49,466
		6,288	18,231	32,190	五圓(480)		4,792	8,746	11,599	14,764	18,068	22,040	25,798	28,670	32,332	35,863	39,071	42,823	46,757	49,584
		6,634	18,709	33,098			5,150	8,757	11,621	14,773	18,083	22,081	25,858	28,753	32,347	35,871	39,129	43,254	46,768	49,692
五彩		7,062	18,896	33,620	35	1,189	5,301	8,831	11,861	14,985	18,093	22,151	25,906	29,200	32,656	35,876	39,387	43,272	46,884	49,712
五拾圓(24)		8,651	19,093	34,423	99	1,277	5,357	8,893	11,888	15,135	18,201	22,274	26,079	29,214	33,249	36,036	39,682	43,274	47,050	49,736
		9,186	10,612	35,261	195	1,560	5,461	8,963	11,906	15,237	18,219	22,678	26,392	29,229	33,282	36,521	39,804	43,300	47,106	末彩
		9,482	19,629	35,777	400	1,595	5,507	9,048	12,281	15,260	18,306	22,756	26,397	29,380	33,570	36,711	39,834	43,342	47,137	壹圓(4,999)
8,417	25,406	10,196	19,650	36,063	485	1,851	5,523	9,087	12,336	15,283	18,393	22,873	26,416	29,545	33,624	36,718	39,909	43,525	47,156	
9,670	27,443	10,697	19,806	36,617	495	1,976	5,649	9,371	12,603	15,339	18,413	22,915	26,440	29,812	33,780	36,833	39,989	43,720	47,213	四周彩末字相同者
11,020	27,656	10,766	19,333	36,705	496	2,027	5,694	9,593	12,647	15,647	18,505	23,410	26,566	29,838	33,883	36,836	40,015	43,721	47,216	
11,296	28,602	10,807	21,156	36,905	596	2,433	5,779	9,718	12,660	15,669	18,635	23,438	26,610	29,875	34,017	36,877	40,243	43,729	47,232	
14,422	29,398	10,808	22,622	37,027	614	2,480	5,926	10,042	12,733	15,905	18,914	23,873	26,663	29,903	34,061	37,594	40,643	43,731	47,279	5字
14,611	31,776	10,842	23,010	37,469	712	2,574	6,034	10,181	12,809	15,964	18,915	23,919	26,935	29,943	34,138	37,605	40,698	43,810	47,487	
15,613	38,677	12,156	24,030	37,658	778	2,602	6,089	10,574	12,867	16,078	19,089	24,059	27,096	30,030	34,221	37,695	40,887	43,867	47,729	
17,591	44,137	12,748	24,877	37,818	974	2,737	6,138	10,609	12,949	16,228	19,191	24,163	27,120	30,038	34,257	37,760	40,942	43,927	47,872	
19,620	45,978	12,969	26,617	37,911	1,087	2,883	6,306	10,745	12,960	16,435	19,256	24,200	27,203	30,136	34,312	37,937	40,970	44,094	47,961	
21,094	47,841	13,313	26,652	38,068	1,105	2,897	6,340	10,787	13,040	16,480	19,287	24,262	27,248	30,251	34,339	37,964	41,011	44,271	46,315	
21,309	48,783	14,850	27,183	38,157	1,175	2,900	6,347	10,832	13,105	16,491	19,339	24,288	27,292	30,505	34,403	38,115	41,018	44,370	48,398	
22,631	49,356	14,996	27,466	38,398	1,187	2,940	6,420	10,856	13,119	16,499	19,348	24,413	27,328	30,574	34,610	38,176	41,074	44,579	48,507	

特彩（八彩）參圓(1,500)

(1) 末尾二桁32者計500號		(2) 末尾二桁52者計500號		(3) 末尾二桁59者計500號	
32	—	52	—	59	—
132	—	152	—	159	—
232	—	252	—	259	—
332	—	352	—	359	—
432	—	452	—	459	—
532	—	552	—	559	—
632	—	652	—	659	—
732	—	752	—	759	—
832	—	852	—	859	—
932	—	952	—	959	—
1,032	—	1,052	—	1,059	—
1,132	—	1,152	—	1,159	—
1,232	—	1,252	—	1,259	—
1,332	—	1,352	—	1,359	—
1,432	—	1,452	—	1,459	—
—	48,532	—	48,552	—	48,559
—	48,632	—	48,652	—	48,659
—	48,732	—	48,752	—	48,759
—	48,832	—	48,852	—	48,859
—	48,932	—	48,952	—	48,959
—	49,032	—	49,052	—	49,059
—	49,132	—	49,152	—	49,159
—	49,232	—	49,252	—	49,259
—	49,332	—	49,352	—	49,359
—	49,432	—	49,452	—	49,459
—	49,532	—	49,552	—	49,559
—	49,632	—	49,652	—	49,659
—	49,732	—	49,752	—	49,759
—	49,832	—	49,852	—	49,859
—	49,932	—	49,952	—	49,959

（總代賣人　滿洲興業證券株式會社）

不痛不麻
老篤眼藥
要知道眼官中最重要。病了的危險。實在不堪設想的。不良的眼藥。於病無益。而且誤事。刺激性強的。還要傷眼。更是危險。本品爲世界有名眼藥。有止痛收斂消炎殺菌防腐等五大作用。統治一切眼病。各國人仕。咸所樂用。
適應症　結膜炎、結膜充血、角膜炎、眼瞼緣炎、沙眼、…
總發行　山田安民藥房

慈惠內科
醫學博士 項乃義
愛恩光線與驗透視超短波紫外線電療
化驗充實病室完備
奉天大西關成平里　電話2 7096 7100 事務所 病室

痔瘡藥
化痔龍散　外敷 化痔膏
○適應症　各種痔瘡痔漏 血痔常流 大便走血 脫肛及一切肛門症
函索痔圖說明付郵票四分即寄
△招募各省縣代理
奉天大西關大街下頭路北八十八號
張三多堂藥店

診療　大西醫院　產科
內外科、性病科、其他一般各科 太陽燈、超短波 電氣治療 戒除各種麻醉藥 慢性中毒 負責斷癮
接生助產 勿論晝夜 隨時應需
院址　奉天市大和區醫町三番 電話 事務用 三·四五二 病室用 三·四〇七八
院長 欒德軒　助產士 孫靜波
病室完備 一入院方便

頭痛聖藥
新腦
立止頭痛！靈効如神！！
腦新如遇頭痛症痛非常難忍時。頭目昏眩神智昏迷時。或觀書過度精神疲勞時及睡醉宿酒未醒時。倘速服腦新可立見奇効。其効若響。服後三分鐘。頓覺頭目爽快神智清新。苦痛若失。有如夜月秋遊。能有心曠神怡之妙。此係腦新獨具之特長。且雖連續服用。對於腦神經或心臟胃腸等。決無副作用。對孕婦服用亦無害。

司保明·眼藥
靈藥司保明　能治眼睛
痧眼與疫眼　火眼或雲朦
雀盲風淚眼　羞光並昏明
一切眼科病　均有治愈功

「全国各大藥房均有代售」
總發賣元
製藥株式會社

註冊 參天堂 商標
紅色健通丸
頑固便秘也 能立刻暢通
參天堂紅色健通丸 空前絕後的靈効
因便秘而起之諸症

特長
○味美適口○量少効大○適用不成習慣○小兒老人孕產婦及身患腎臟病或心臟病的人也可安心服用○價格極廉
昨日的痛苦今日的快樂　嗜好鴉片的人也很歡喜
主治　便秘、故案治由便秘而起之各症如、肝火旺盛、膽汁不調、頭痛頭暈、口臭胸悶、飲食無味等
謹防假冒
發行處　日本大阪北濱　參天堂株式會社　●各埠藥房洋貨舖等處均有代售

日滿軍警慰問班 蔡大臣一行由奉蒞錦

【錦州】以經濟部大臣蔡運升閣下、爲長之、日滿軍警慰問班、訪問傷病勇士、垂詢地方政情、一行共顯官七氏、由蔡大臣、領之下、業於月之廿二日、上午十一時四十三分、淸、大陸列車蒞錦、斯際、錦州省長、以次軍官民、多數出迎、旋入貴賓室小憩、後赴錦州旅館、午餐後、〇分出發、錦州神社、忠魂碑之參拜、終了赴省公署、於省長侍立對本省地方、治安狀況等、均行詳細說明、俟於省三階會議室、由省警察官齊集下、實施慰問、致謝有加頗爲顯示慰問之意義、其對在錦各部隊、憲兵隊、野戰支部警護隊、憲兵分隊等、一一慰問終了、在錦一宿、今廿三日朝、七時發列車、蔡大臣之一行、遂赴熱河云、

金井囑託轉勤

【昌圖】縣本部庶務系主任囑託金井毅氏、自康德六年春季就任、迄今業逾三個年之久、對於會運動之發展、有相當之成績、素爲一般所稱許、茲奉省本部命令、榮轉西安縣本部勤務、該氏啓程有日、一般囑好、殊爲依戀云、

期爲輸送乘客完璧 實施訓練總力輸送

【大連】大市電車、巴斯乃市民之足、因滿方從事員訓練不徹底、幷配車系統不圓滑、致惹一般市民非難之聲、頻吹於耳、大連都交會社因鑑於此、自本月二十日至二月二十日、亘以全系統開始總力輸送訓練月間、該社期爲輸送乘客完璧、以舉職域奉公之實爲目的、於同期間中二十日至三十一日爲指導訓練期間、自二月一日至十日爲訓練完璧期間、自十一日至二十日爲訓練監查期間、以全機能而動員、不問監督、司機者、車掌咸力使輸送圓滑、則對於招待亦行無微不至、此際將從來之不評爲之一掃、促其現出快的市民之足云、

警署外勤監督 派吳黃二警尉

【克山】前者克山警[illegible]署外勤監督張占超氏、另有他就後、茲由該署警署長、改派警尉吳炳嵐、黃毅生二人爲外勤監督、已經任事、查吳警尉、前充該署警務系主任之時、辦理案件、非常徹速、成績昭著、今者改充斯職、且有黃警尉相助、定能收獲保衛商民維持治安之效果也、

錦市警務處新聘到 日系優秀警官

十四名抵錦於日內配置

【錦州】市警務處當局、對於市內警政、力行整頓、而對人事陣容、已謀充實整備、故近於〇〇方面、聘到日系優秀警官、高橋警長以下共十四名、刻已抵錦、聞日內即向管內、第一線派出所配置之、執行勤務、整備警政、前途頗屬期待云、

淺川司令官 來望奎視察

【望奎】一月十七日、上午十一時三十分、北安省、淺川防衛司令官、於日滿、各機關及一般紳商民衆等歡迎之下、蒞望、當入行轅、小憩之後、即假第三國民學校禮堂、講演時局戰爭之意義、及要、望槍後國民努力協和團滅、美英等之惡魔、而安大東亞、在此冰天雪地遠道蒞臨、爲吾民衆解釋戰意之司令官、一般聽講者、無不手足蹈舞、躍躍欲試、大有擊滅美英而後快、於十八日早九時、在各機關歡送中、遄返北安云、

警官不眠不休 抓獲慣偷犯

【朝陽】本邑西門警察分所長耿占武（警補級）本係少年英俊爲官品端、自充西門分所長之職以來、抱定警官不眠不休之精神、於此嚴寒冬令之下、不避風雪、晝夜梭巡、於日昨正巡行至管境小什字街、高陞店門前適見一人畏首畏尾、當即向前盤詰、乃不務正業、遂以偷竊爲活、今於夤夜黑暗之際、乘高陞店櫃影不備之機會、當即竊取棉袍一件、正擬送抱恙過見該歌所長出巡至此、當即將其拿獲、轉送警署拘押加以懲辦云、

鄰保組織全般就緒 來月上旬正式結成

【檢樹】當茲國家非常時局、與臨戰體制下、宜積極推進國民總力運動、完成槍後國民組織、以養共同建設高度國防、用期國家防衛之完璧、茲悉檢樹街鄰保組織、由協和會主催街分會後援、業已全部準備完了、計共組成一五七組、對於鄰組月番板巡迴板門片板亦均行作製完竣、預定明春上旬、一齊正式結成將來以家人的溫情大家族會議式的精神、翼贊協和治政、協力推進國策、於是今後國策之圓滑遂行、實堪期待云、

强化旅店營業 新開天泰旅館

【阜新】郭松橋原籍義縣後來阜新開設山海客棧、性情偏好交友聯絡廣、嗣因營業不佳、遂行讓渡閒居、久閒感於寂寞、今又經營天泰旅館想天泰旅館原業主人李子樵亦好聯絡營業不惡此次歸郭松橋營業前途發展、更屬無量矣、

必勝皇軍武運長久 制定祈願默禱時間

【敦化】敦化美濟會爲使時局協力會員協力、由一月十九日起實施大東亞戰爭皇軍必勝、武運長久祈願默禱時間爲使全街民日滿鮮對時局徹底認識之强化、故每日正午十二時、由警察署、縣公署、巴普綱之汽笛鳴一分鐘時、則全縣民立正敬默一分鐘云、

設分會駐在所 佈告募指導員

【開原】協和會開原縣本部、爲徹底達情之徹底、特在七警區、及適中地點、設置分會聯合駐在所、於駐在所置指導員一名、特以考試方法、錄用優秀的人材爲指導員、所以本月十七日午前十時、假私立國民學校、考試指導員、佈告揭示後、報名者達一三三名、第一榜取六九名、口試結果取十四名云、

商工金融合社 明日社員總會

【開原】開原商工金融合作社、定於一月廿五日午後二時假公會堂開、定時社員總會、其決議事項如左、一、八年度財產目錄、貸借對照表、損益計算書、事業報告書、及利益金處分案並監事之意見書承認之件、二、定款一部變更之件、

冬季体育思想善導 巡迴講演班已出發

【北鎮】縣公署教育股長李學白氏、爲紀念公[illegible]健全體育精神起見、特組織冬季体育思想善導巡迴講演班、兩班、由該股張視學、日系巷口屬官擔當講演指導者、國優實驗校主事西倉及縣國優校主任教師後藤擔當體育指導者、先後分別出張各街村、執行此種任務、期間自一月十日起至十月八日止云、

關東州廳招開 情報主任會議

【大連】關東州廳情報課、於本月二十一日午後一時、招集州內各署情報係主任、在州廳會議室、開情報主任會議、關於會前布施行之關東州言論集會結社等臨時取締令之運用、及其他等項、互相商榷討論、對於繼興廳陞之際、各有提議、議畢散會云、

開原教育總會

【開原】開原教育總會於紀念建國十週年、併協力完遂聖戰、與發揮教育能力起見、特定於一月廿三日假公會堂、開催開原縣第二回教育總會、於會議席上、對於教育功勞者、舉行表彰式、午間、拜神社祈願聖戰必勝、武運長久、午後開催時局教育講演會、併時局映畫會、屆時定呈盛況云、

招開署長座談會

【西豐】縣警務科長周又……承擔、其於國計民生、所關至鉅、對於實施方法、自應詳加檢討、俾得措置裕如、擬於一月二十日、在該科長辦公室、招集各署長、舉開座談會議、以資研究云、

爲廢滿人過去虛禮 除夕前後禁放炸炮

州民有故違者嚴罰不貸

【大連】夫我國舊習、係多迷信、敬奉祖先、非燃紙香、即放炸、如不此行、難示誠、每屆舊曆、購備年貨、除食用品外、僉係紙類、而今則難與昔比、皇軍聖戰之下、國民宜實踐新體制、節約奉公、人人咸知、因鑑於此、本市興亞奉公聯盟當局、爲打破陋習、向新的道上邁進、對於春節、（舊曆正月元旦）、提倡廢却虛禮、禁止燃放炸炮、近與各警察當局、接洽籌後、取以連絡、如發現違者、嚴重罰辦、決不寬容、至於如何規律、不久當可發表云、

街村供出猪肉 實施返還配給

【檢樹】爲完成大東亞戰爭目的、協力援助皇軍聖戰、我縣各街村當局、對於防衛國境之友我兩軍、表示國民赤誠、前自發的獻納肥猪〇〇〇口、以激勵建設樂土的戰士、於滿洲食堂經理田舜請負之下、陸續宰殺完竣、所有頭蹄下水片油等、按各街村樂輸之數目、悉數返納獻納各商民、茲悉檢樹街於本月十二日、實施猪油配給、每斤定價爲一圓、而頭蹄下水、每斤則爲三角五分、俟猪油配給完了則開始頭蹄下水配給云、

贊助大東亞聖戰完遂 逢八日八錢獻金運動

【開原】協和會縣於九月十八日、爲滿洲事變的紀念日、一月廿八日、爲上海事變的紀念日、十二月八日爲大東亞戰爭的勃發日、爲使國民對其主旨徹底起見、特民開八日八錢獻金運動、由組長之活躍、每一戶每月獻金廿四錢、以贊助大東亞聖戰之完遂云、

煙犯運氣不佳 在孫家灣被獲

【阜新】阜新市務外動監督、警尉郭恩波、富年請練、精明强幹、對於緝捕尋捕、頗著辣腕之長、於一月十八日出動於孫家灣值午後四時四十分行至裕民街永順昌商號時値該話之際、來一人入、該商、被郭警尉視之、而有驚懼之狀、該詢居住姓名是……占國、三十六歲、住王府村西灰同屯、併在腰間搜出熟煙膏二兩三錢、國幣一百四十四元即行帶科懲治、以儆效尤云、

民族凤崇佛教 協會發送皂君

【北鎮】縣神州帝國協和會縣本部、大東亞民族日益强化、極應以感化教育、所以茲日送於宗教、課々途者、極應反省、改向佛教途徑上邁進、以免遺毫千古甘心鋼外、故該協和會爲於人教之先導、當茲歲聿云暮春節將臨、家家分送皂君像、使之奉宗佩者、家喻戶曉、歸鵝加以、省、回心向善、共信佛道、而趨正軌、以養人天一心、協和徹底、建設大東亞新秩序、億萬斯年、共樂春壽云耳、

經濟部發行特別裕民彩票中彩號碼

第五回特別裕民彩票中彩號碼

茲將中彩號碼列下自康德九年一月二十日起在各地代賣所憑彩票兌付得彩金

康德九年一月十七日 經濟部

頭彩 拾萬圓(1)	三彩 伍千圓(1)
20,897	14,322
附彩 頭彩之前後號 壹千圓(2)	附彩 三彩之前後號 參百圓(2)
20,896	14,321
20,898	14,323
二彩 壹萬圓(1)	四彩 參千圓(1)
7,656	9,242
附彩 二彩之前後號 伍百圓(2)	附彩 四彩之前後號 貳百圓(2)
7,655	9,241
7,657	9,243

五彩 壹千圓(20)
1,326
2,160
2,791
5,973
6,095
7,728
8,815
10,324
12,699
14,220
19,586
22,185
22,781
23,374
23,902
24,262
24,601
24,961
28,896
32,501

六彩 伍百圓(50)	
1,082	25,094
2,133	25,757
3,805	28,264
6,598	29,239
7,612	30,470
7,767	31,925
8,209	33,301
8,848	33,527
9,846	33,817
10,069	35,424
10,348	36,021
13,438	36,209
13,482	36,332
13,624	38,231
13,970	38,527
14,255	38,984
14,603	40,746
15,295	43,313
16,629	44,136
16,183	46,589
18,323	46,671
19,180	46,998
21,346	47,064
23,970	48,312
24,523	49,980

七彩 壹百圓(300)	
591	1,069
763	1,496

八彩 伍拾圓(800)	
517	2,648
534	2,814
666	2,882
816	2,992
991	3,071
1,369	3,125
1,374	3,150
1,482	3,451
1,572	3,514
1,870	3,575
2,039	3,578
2,146	3,805
2,174	3,995
2,348	4,312

1,502	9,833	17,728	25,140	33,038	40,337	46,239	4,753	9,579	16,482	21,227	27,693	32,948	37,582	42,937	49,101
1,525	10,027	18,009	25,256	33,222	41,074	46,619	4,860	9,632	16,504	21,232	27,734	32,985	37,698	43,095	49,292
1,801	10,180	18,104	25,701	33,511	41,208	46,742	5,027	9,653	16,605	21,588	28,113	33,075	38,004	43,264	49,315
2,079	10,329	18,215	25,957	33,565	41,660	47,248	5,101	9,675	16,684	21,699	28,428	33,103	38,076	43,314	49,317
2,354	10,385	18,260	26,157	35,597	41,784	47,844	5,115	9,874	16,803	22,283	28,482	33,227	38,522	43,487	49,570
2,683	10,675	18,590	26,421	35,803	41,848	47,949	5,192	9,955	16,867	22,375	28,816	33,412	38,541	43,547	49,718
3,273	10,748	19,642	26,710	35,909	43,269	48,209	5,629	10,098	17,000	22,960	29,020	33,778	38,543	43,646	49,802
3,682	10,764	19,653	26,909	36,242	43,305	48,439	5,777	10,609	17,012	23,051	29,139	34,167	38,747	44,255	49,925
3,696	10,782	19,783	27,059	36,267	44,405	48,453	5,974	10,805	17,048	23,202	29,363	34,172	38,879	44,486	
3,719	11,079	19,908	27,085	36,310	44,452	48,666	6,338	10,850	17,275	23,286	29,492	34,334	38,904	44,524	
3,778	11,107	19,990	27,404	36,462	44,663	49,044	6,634	10,885	18,023	23,827	29,562	34,527	38,926	44,644	
3,841	11,191	20,520	27,948	36,495	45,284	49,221	6,637	10,996	18,086	23,998	29,632	34,567	38,980	45,328	
3,997	12,605	21,131	27,966	36,531	45,440	49,528	7,090	11,012	18,483	24,302	29,825	34,941	39,231	45,382	
4,259	12,644	21,291	28,192	36,857	45,546	49,664	7,228	11,860	18,947	24,678	30,011	35,093	39,302	45,452	
4,434	13,049	21,330	28,330	36,866	45,858	49,853	7,436	11,890	19,190	24,694	30,228	35,131	39,405	46,189	
4,419	13,348	21,499	28,415	37,121	45,887		2,554	11,941	19,196	24,700	30,472	35,200	39,650	46,561	
4,711	13,714	21,613	28,589	37,461			7,740	12,214	19,202	24,980	30,473	35,420	39,868	46,590	
5,290	13,783	21,866	28,624	37,871			7,807	12,357	19,221	25,285	30,550	35,538	40,381	46,733	
5,870	14,403	21,902	28,777	37,991			7,814	13,728	19,277	25,320	30,684	35,676	40,623	46,738	
6,296	15,251	22,009	28,778	38,152			7,848	13,845	19,346	25,378	30,805	35,779	41,132	46,954	
6,301	15,316	22,675	29,118	38,299			7,906	13,861	19,408	25,614	30,828	35,961	41,304	47,068	
6,588	15,343	22,952	29,707	38,349			7,922	14,711	19,546	25,904	31,153	36,130	41,349	47,334	
6,741	15,450	23,206	29,805	38,360			7,939	14,799	19,622	25,915	31,245	36,235	41,454	47,434	
6,765	15,515	23,242	29,992	38,677			8,333	14,889	19,724	26,094	31,272	36,241	41,680	47,587	
6,919	15,735	23,326	30,104	38,824			8,401	15,208	19,747	26,205	31,307	36,606	41,754	47,930	
7,170	15,902	23,400	30,294	38,955			8,428	15,322	19,851	26,284	31,421	36,940	41,930	47,964	
7,336	16,089	23,419	30,522	39,159			8,472	15,514	20,140	26,340	31,834	36,951	42,150	48,013	
7,425	16,451	23,550	31,180	39,210			8,851	15,580	20,186	26,480	32,222	37,114	42,375	48,022	
7,464	16,466	23,811	31,281	39,216			8,945	15,915	20,215	26,872	32,348	37,321	42,642	48,407	
8,626	16,640	24,194	31,661	39,256			9,281	15,931	20,669	27,040	32,360	37,406	42,696	48,414	
8,715	17,367	24,468	31,997	39,505			9,384	15,967	20,677	27,194	32,467	37,520	42,722	48,631	
9,498	17,424	24,927	32,736	40,051			9,385	16,366	20,728	27,474	32,487	37,541	42,785	48,789	
9,504	17,494	24,936	32,672	40,199			9,441	16,421	20,964	27,646	32,037	37,554	42,793	48,970	

末彩 拾圓(5,000) 與四彩末字相同者 7字

特彩 五圓(10,000)	
(1) 末字爲8者計6,000號（末字ガ8ナルモノ 6,000本）	(2) 末字爲9者計6,000號（末字ガ9ナルモノ 6,000本）
例如（例ヘバ）	例如（例ヘバ）
8	9
18	19
28	29
38	39
48	49
58	59
68	69
78	79
88	89
98	99
108	109
118	119
128	129
138	139
148	149
…	…
49,858	49,859
49,868	49,869
49,878	49,879
49,888	49,889
49,898	49,899
49,908	49,909
49,918	49,919
49,928	49,929
49,938	49,939
49,948	49,949
49,958	49,959
49,968	49,969
49,978	49,979
49,988	49,989
49,998	49,999

（總代賣人 滿洲興業證券株式會社）

淋疾

適於接連服用

安全之化學療法劑

最短期治療阿早(AZO)色素劑

塩野牌 脫爾淫林片

脫爾淫林片 內服之 則急性淋症之不快症狀、得以鎭痛、停頓同時其强烈之深達力、對於慢性及再發症 迅速緩除患者自覺的痛苦、能達治療及預防淋症之目的、又爲一般化膿性疾患所賞用

【主治】急性及慢性淋疾 膀胱炎・腎盂炎 尿道炎・中耳炎 婦人科泌尿器疾患

（包裝）三〇片 一〇〇片 三〇〇片

總發賣元 塩野義商店 大阪市東區道修町三丁目 塩野義藥品株式會社 奉天敷島區協和街五段四號

ST-Y2

消化不良

消化不良乃是一種最痛苦的病症，患者不但腹內終日膨悶脹飽胃裡疼痛，就是飮食方面也常感到無味，所以致使患者常發生長出短氣的聲音。

徹底的療法

治療此症要從何處着手呢？最徹底的是在强化胃腸，因爲消化不良的病症，乃是全由胃腸衰弱所引起的，若想胃腸健康早除此症，最好還是趕快服用「若素」最好，因爲「若素」是著名的胃腸聖藥，能使胃腸機能向上組織提高，並可增進食欲助其消化，誠胃腸上之良藥也。

奉天市信濃町十七號 若素製藥株式會社

藥價 錠劑廿五日量一元六角 粉末三十日量一元六角

若素 去病延年

W.13

奉天北市市場 中央大戲院

富連成 文興社 小科班

二十六日 早場

紅鬚客 斷后龍袍 六月雪

晚場

火燒紅蓮寺 穆柯寨 女起解

主城 有声電影院 大西街五斗居胡同

二十四日 二十五日 二十六日 二十七日 二十八日 演五天

新華公司出品古裝鉅片

王熙鳳大鬧寧國府

顧蘭君 白虹 主演

完全新版

紅樓夢之一

新片預告 下期考貝

珍珠塔

李紅主演

天光電影院

廿四日 廿五日 廿六日 廿七日 公映 （新片）

陸露明 鄭重 主演

慾燄

藝華影業公司精益出品 有聲古裝巨片

同時加演滿映時報 143

剪此全部廣告優待半價每券限二人用

注意本院下期廣告！！

造成堅靱的胃腸

仁丹

增强胃腸有積極之効 消化順調是健康之源

諸君！常服仁丹！

除百病於無形・解疲乏有奇功

森下仁丹株式會社出品

今天公演 國華公司出品 有聲恐怖奇情巨片

電影院

演期 廿三日 二十四日 二十五日 二十六日 二十七日 二十八日 二十九日

主演 慕容婉兒 尤光照 周起

諸大明星 精心合作

情意纏綿 勝似『西廂』 事故離奇 有過『聊齋』

黑夜孤魂

恐怖淒慘 『夜半歌聲』退避三舍 情意離奇 『冷月詩魂』甘居裙下

優待券 末兩日有効 多請原諒 即二十八日二十九日有效

光明電影院 （二十六）

（特煩双劇）胡蝶丹 諸世芬 李丹林 時世智

打嚴嵩 母女會 鐵弓緣

同時電影 女鬼 陳燕燕主

雲閣電影院

今天 由二十六日 至二十八日

目蓮救母

陸露明 顧也魯 主演

放演 加演一四八報

下期・柳迎春與薛仁貴

南市場 國際劇場 KOKUSAI GEKIJOO

首演 上海新片

公演日期 一月廿一日 廿四日 廿五日 廿六日 廿七日 廿八日 廿九日 三十日

藝華影業公司空前有聲偵探驚險緊張無上作品

黑衣盜

張翠英 鄭重 主演

加演滿映新聞

短期優待券 末日有效

電話(二)一六二一番

今日隆重公演 上海首演新片

城內中街

電話四三六三三

公演日期 一月 廿四日 廿五日 廿六日 廿七日 廿八日 廿九日 三十日 七天

窮極兇惡的群匪徒的！ 足智多謀的大偵探！

如生龍活虎的演員 成緊張萬分的情節

是偵探片之領袖！ 是驚險片之先峰！

加演 滿映新聞 短期優待券末日有效！

張翠英 鄭重 關宏達 （主演）

黑衣盜

藝華公司空前有聲偵探驚險緊張無上作品

盛京時報
晚刊　一月廿六日發行

泰對美英宣戰
國王聲述兩國侵畧罪狀
東亞民族解放戰爭光輝更高萬丈

【盤谷廿五日電】泰國政府、廿五日正午、發表對於英美兩國佈告宣戰文、該宣戰佈告以阿難、馬希德泰國王名義、聲、如次、

英、兩國、在泰國國境、或使其軍隊越境、或轟炸泰國□市等、以種種方法、對於泰國、進其侵略行爲、似此行爲、不特違反國際法、同時且與人道大相背馳、以此之故、泰國依據泰國憲法五十四條、自一月廿五日正午起、與英美兩國入於戰爭狀態、凡我泰國人民、宜爲最後勝利而戰、傾注全力、協力政府、且宜一如平時各冷靜以安職分、泰國國內居住外國人及非敵國籍人、其勿辱泰國政府所與之友邦人名譽以行動可也、

【又電】泰國政府、二十五日對於美英、佈告宣戰、同一時半、王華璞殿下、代理鑾披汶首相訪問日本大使館通告此旨、

泰國政府、終至對於美英兩國佈告宣戰、泰國軍先鋒、早已開始進攻緬甸領內、美英自始成對日包圍陣以來、殆是以泰國爲攻擊日本之一據點、傾注全力、從事牽制、而十二月廿一日、日泰締結攻守同盟、日軍敢行和平的進駐、泰國反形成日本向南方進出之重大據點、英美對此事實、萬分驚愕、藉辭防衛緬甸、假借重慶軍、使之威脅泰國國境、同時不法爆擊都[illegible]、繼續作對於泰國侵略行爲、於[illegible]、泰[illegible]乃[illegible]保持獨立、防[illegible]國土之根本[illegible]針、毅然蹶起、對於美英、布告宣戰、日泰攻守同盟之[illegible]、由[illegible]泰[illegible]自動[illegible]加對美英戰、更增光輝[illegible]威力、德意[illegible]國、依據十二月十一日[illegible]同盟新協定、[illegible]帝國、共同對於美[illegible]宣戰、今[illegible]於東亞[illegible]盟邦泰國、敢[illegible]然向美英開戰、[illegible]歐洲之德意兩國、東亞日泰兩國、以建設世界新秩序爲目標、對於共同敵美英、以期最後勝利、泰國參加對美英戰、尤其東亞民族解放戰之意味上、更爲大放光輝之聖戰、

政府於二十五日已對東亞民族共榮之敵美英布告戰、泰國軍隊已與英國步於交戰狀態、該日午後二時半盤谷之無電、播[illegible]重大發表旋即放送國歌、後續有畢基特外務[illegible]、以激[illegible]、對於美英宣戰宣述布告之旨意、朗讀歷史的布告全文、[illegible]日曜日、於街頭上、泰高射砲[illegible]、擊前夜飛來之英國機此種快談、亦爲[illegible]電之重發表、於是充溢於街巷、泰國既突入於歷史開始以來之大戰爭、再爲東亞人以吾等之手建設東亞而應行戰鬥之首都盤谷諸民[illegible]無[illegible]人、均喜幸非常、特別緊張、與素日皆呈不同之相貌、盤谷車站、[illegible]日歡送應召兵、每於發車之際、[illegible]恐形雜沓之態、但於此日曜之午後、婦女團[illegible]行於道[illegible]、若逢見公[illegible]、雄偉之應召兵、均交相握手、又倡選日本人均必高喊「恭[illegible]恭喜」之熱烈表情、

日大使館發表

【盤谷[illegible]五日電】在泰帝國大使館發表、當昨年十二月八日大本營戰爭勃發時、泰國即欣然容許日本皇軍通過泰國領土、嗣於十二月之廿一日成立日本泰國兩國間之攻守同盟、泰國當局亦自當日開始敢然排斥英美之壓政、依當時之觀測、其有積極參加解放大東亞之聖戰之可能性、僅爲時間之問題、此次卒於廿五日敢然對英美兩國揭出宣戰佈告、明示與日本提攜挺進、實爲不勝欣快者、大東亞戰爭、本爲解放民族之聖戰、謂爲正義之戰、此次由於盟邦泰國從事對英美宣戰更爲堅强必勝之信念、今後日泰國當共同排除一切困難向完成大東亞新秩序之大業邁進、尤以此次泰國毅然斷乎之決意、當更可促進鹽扼東亞諸國民族之自覺、實堪稱信者也、

泰軍立時攻入緬境

【盤谷二[illegible]五日電】泰國對英美宣戰、同[illegible]對於該國[illegible]下[illegible]擊命令、過去[illegible]個月餘、與日本軍[illegible]力、在泰緬[illegible]境、堅固嚴守[illegible]境、祇防守邊圍、不令緬甸軍侵犯國境耳、數十萬大軍、是午後、俄然轉[illegible]攻勢、在北方國境方面、早已突入緬甸領內、

【盤谷廿五日電】泰國與廿[illegible]日對英美佈告宣戰之同時泰國軍即一齊開始進擊、自斯天然要塞之希盆山系之險阻陣地已爲日本軍突破、即英國之緬甸防衛軍之今後已即將受日泰聯合軍之協力共擊矣、其意欲使重慶軍進駐北部緬甸自北方牽制泰國、此項英軍之意圖已歸於畫餅、總之蒞英軍所受之打擊可謂大矣、

實現共同作戰
戰時体制早告完備

【盤谷廿五日電】自成立日泰攻守同盟以來、泰國當局即俄然脫却舊體制而協力日本側、向建設泰人新秩序邁進、廿五日遂與美英佈告宣戰、現泰國政府及一般人民皆已勃發大東亞戰爭而風靡一時[illegible]、[illegible]其對美英之宿仇、[illegible]物心兩方面急急向戰時化邁進、一致對美英從事戰備、否自成立日泰攻守同盟[illegible]後、泰國政府、即與日本軍一致合作、決定引導東亞新秩序以有利之最高方針、基此方針、一概獨有之自由主義政策、首事統一與國民精神、有[illegible]大影響之言論、新聞紙之報面、無線電等、均一掃[illegible]而爲美英宣傳而傳達大東亞共榮圈之聖戰情況、爲主要記事、昨年末迄本年之初、亦實施統制物價及其他經濟統制令、其國內皆漸次渗透其戰時体制、更與駐泰日本軍準備緬甸作戰之同時、對其國內個人所有之車輛及其他軍需、必需物資、皆從事制限其移轉、以法令公佈一切物資均須以應軍需之目的、並對[illegible]及者特殊技能者實登錄、對應[illegible]之軍需工業之整備、及國民必需物資之生產、皆與以整備、對戰爭時下最爲重要之壯丁問題、亦從事徵集、以數萬人警備國境、當日本軍之準備緬甸作戰時之勞働力機械、爲出以相當有効之援助、對廿日開始之對緬甸作戰、均供與以甚大之便宜、泰國時下所取態勢、實可謂名實相付之日泰共同戰、其國內体制、已告完備、全泰國內已滿溢援助大東亞[illegible]戰之意氣、

盤谷充滿緊張

【盤谷二十五日電】泰國

英機二次空襲盤谷
投炸彈數枚遺飛機一架

【盤谷廿五日電】日昨下午八時三十五分、英國軍以五[illegible]機編隊、第二次空襲盤谷、惟遇日泰共同作戰軍高射砲猛攻、僅投下數顆炸彈於湄南河及附近民宅、即行逃遁、就中、英機一架、中高射砲彈、擊墜落於盤谷對岸之数布里、

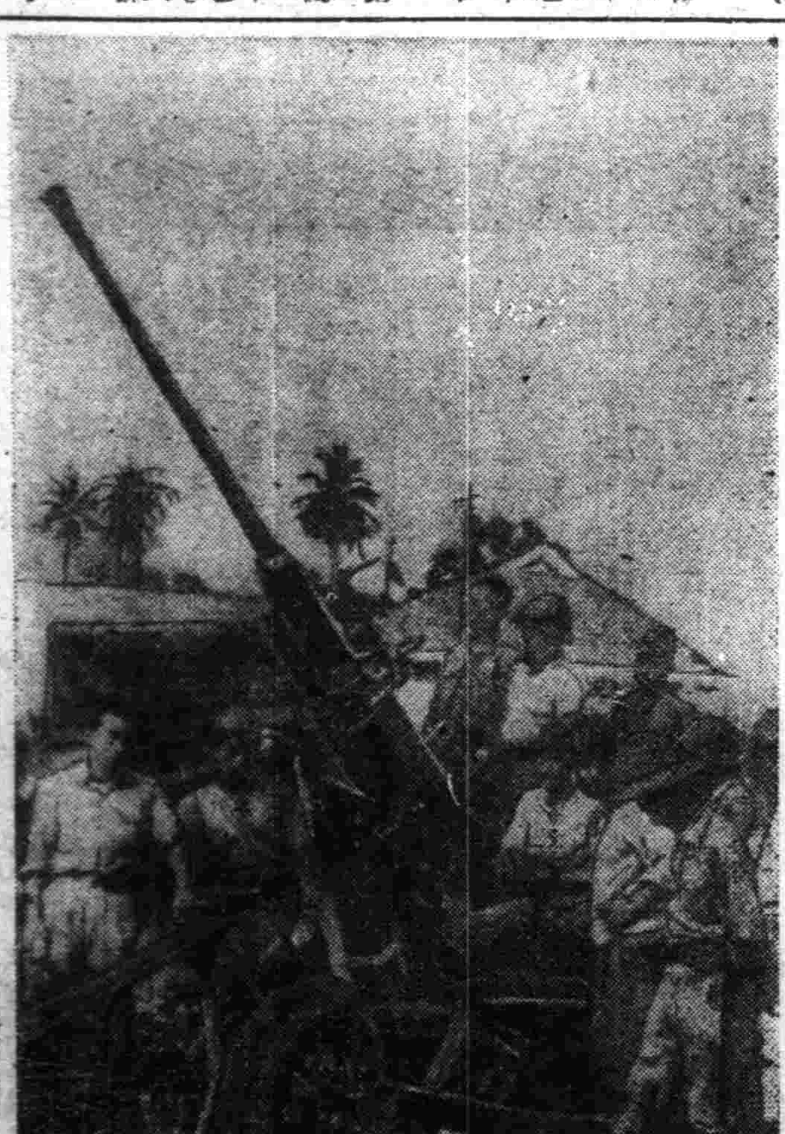
在馬來戰線鹵獲英軍之高射砲（陸軍省檢閱濟）

穆爾曼英軍撤退
日軍猛進如春風消氷雪
緬甸戰線

【里斯本廿五日電】據廿五日仰光放送、緬甸英軍、雖[illegible]優勢之日本軍攻擊、已由穆爾曼地區、開始撤退、彼時即與擬陸而來之敵戰鬥機十餘架交行猛烈之空中戰鬥、旋即擊墜加齊斯四〇型三架、繼日戰烈之地上砲火、反覆猛烈低空轟射布林湊、遂使於地上之爆炸機一架、發起大火、及大破三架、又大破加齊斯四十型巳洪洛等三架、亦起有火災、此外大部分均予有大損害、於是全機平安歸還基地、但該日持戰而來之敵戰鬥機、均附有青白日旗、

日機續炸仰光
敵機七架即告殞命

【南方基地二十五日電】一日軍陸鷲精銳續於前日於二十五日亦敢行攻擊仰光飛機

日軍綜合戰績

【馬來戰線〇〇二十六日電】進擊新嘉坡街道之日軍〇〇部隊於克廉、愛爾伊坦猛攻云、

總攻新港近將啓幕
英野戰軍一萬在馬來大混亂

【馬來戰線〇〇二十六日電】日軍席捲[illegible]佛州大半、予英國野戰軍以不[illegible]收拾之大打擊、更進[illegible]南方全面潰亂之敵軍、對於以新嘉坡爲中心之闊綫六[illegible]五公里之團形[illegible]點、一齊開始總攻擊之戰火、行將不遠矣、先是信開始總攻擊、新嘉坡要塞戰之戰火、行將不遠矣、先是日軍向佛州、勢如猛虎以突入、敵乃向柔佛州北中部份、展繞湊新銳野戰軍、示猛烈反擊之勢、但日軍巧收至[illegible]妙誘導作戰之網、英野戰軍之主力一萬、遂陷於大混亂、新嘉坡英東亞軍當局、二十四日確認英軍由柔佛東部防衛線及巴坍巴哈之線總退却、足証此間消息爲如何突如斯、喪失新嘉坡防衛前衛英戰軍大半、英國東亞軍城新嘉坡之運命、今已危在旦夕、

附近利用濕地帶以全力集中於橋梁之破壞、對頑强抵抗之敵續行攻擊、此外進擊西岸之各部隊亦由斯甲格與之西方十二公里(巴特帕哈東方五公里)附近迂廻於濕地帶之森林、泊二十五日正午乃進入森林格蘭之大路、更繼續由敵之後方猛攻云、

巴里克彭亨登陸
日軍　婆羅洲島

【東京二十六日電】大本營二十六日上午十一時四十五分發表、日本陸海軍部隊、在緊密協同之下、於本月二十四日未明、排除敵之抵抗、於婆羅洲島巴里克彭亨登陸成功、

【馬來戰線〇〇廿五日電】馬來西海岸地區、十五日以降至二十日所判明之綜合戰果如左、俘虜一、九一七、鹵獲山砲十一門、重機四二一、迫擊砲二二、[illegible]

陸空兩軍戰功赫赫
美英諸地全慴伏巨彈聲中
大本營發表十五日以來所獲戰績

【東京廿五日電】大本營發表(二十五日午後四時四十分)日本陸軍部隊於一月十五日至二十三日間之各方面戰況如左、

一、馬來方面

(一)西海岸方面＝向西海岸方面進擊之日軍部隊十五日正午占據麻六甲後、更繼續進擊、其先鋒部隊是日夜即渡過穆亞河、對該河左岸之敵開始攻擊、該方面之敵雖欲於丹賓、麻六甲之線以加抵抗、然終未能阻止日軍果敢之追擊、只得從新由後方招來有力之兵團、於穆亞河格瑪斯之線企圖最後之抵抗、更於穆亞河之左岸一帶構築堅固之陣地、敵之抵抗仍頗頑强然此間日軍有力海上移動部隊已開始攻擊執拗之[illegible]飛行機、排擊隨處出沒之敵潛水艇之脅威、自十六日午前十一時、乃於巴特帕哈附近上陸、急襲穆亞河右岸之敵軍後方主力部隊、二十日遂占領四五百米之大河、敢行攻擊、二十日遂占領巴里斯舍附近穆亞河左岸一帶之地區、更向平原方面大戰果、其先鋒廿二日已進入懋年西南方約十公里河畔之巴門、殲滅敵之獨立第四十五旅團之[illegible]兩翼團、至廿三日之戰果如左、

鹵獲品十門、戰車(內裝甲車)約四十輛、自動車數百輛、俘虜至少當有七百、

(二)中央方面＝進攻馬來半島中央方面之日軍部隊十三日占領峯林斑、十四日占領丹賓、自十六日以來更占據格瑪斯東方地區之陣地、對有力之敵開始攻擊、當面之敵雖頑强抵抗、然以日軍强力部隊之迂廻、乃於十八日拂曉開始退却日軍部隊則以爲機不可失、急追敗敵、消九日薄昏其先鋒已突破西南附近、廿日遂完全占領麥[illegible]但敵後於[illegible]等部隊、更突破森林地帶、擊破敵[illegible]之抵抗、廿二日其先鋒部隊深入拉裕斯西方地區後、更繼續南進、廿三日復於峯林斑[illegible]鐵道資材如左、

機關車十五輛、油槽車十二輛、客貨車五百二十八輛、其他資材多數、

(三)東海岸方面＝由關坍方面南下中之日軍以有力部隊經馬丁拉克轉瓜拉蘭坡、更以所餘部隊、於十五日午前十時達十關道北方地區指擊關道河之敵前渡河、致此方之敵、自十七日夜以來開始退却、而日軍部隊於二十日終占關道、並擊迫殘敵、至二十二日午前已達嶼南北方地區、繼續更對該地附近之敵施行猛攻、

(四)陸軍航空部隊自一月十五日以來、連日以戰炸聯合之大編隊敢行新嘉坡大空襲、徹底擊破該市主要軍事設施、對殘存敵空軍與以潰滅之打擊、按自開戰以來、空襲新嘉坡者、已達二十八次矣、敵對日軍猛烈之猛襲、只得一[illegible]向印度及印度洋方面[illegible]派數次、復不斷擊擊而日軍有力部隊、則與地上部隊協力實行擊擊抗敵、

二、緬甸方面

(一)突破泰、緬國境之日本十七日渡地那悉林河、是夜即於哥梅附近占領敵陣、夜襲約六百之敵使之潰滅、至十九日未明更衝破地[illegible]悉林地方之要衝、達至午後七時三十分完全占領該地、準備歐後之作戰攻略、達至附近所收戰果如左、

鹵獲品山砲二門、機關銃十一挺、重機三百十八挺各種槍彈藥十萬粒、自動車十輛其他兩獲品多數、俘虜百五十一名遺屍百七十具

(二)陸軍航空部隊協力於泰、緬國境山岳地帶之地上突破作戰、大勢奇襲仰光、收極大之戰果、十七日其中有力部隊、擊毀飛行場、於西南中間重鎭空軍之再建上與以徹底之打擊、此間之戰果如左、

擊墜敵機三十七架、擊破十三架、計五十架、

三、菲島方面

(一)攻擊於巴坍半島及克萊得爾島要塞陣地保其餘喘之敵軍之日軍部隊克服納齊布、[illegible]帶之嶮峻地形、其主力十四日乃越那巴坍河[illegible]、克取摩阿市凱其後更繼續進取各要地、嚴逼敵陣、又攻略哥倫坡及格爾坦地島之部隊、更擊進莫倫地區、二十一日經鎮猛[illegible]戰突破毛附近之敵陣、而南進一面、其一部迂洞於巴加莫克、切斷牛島[illegible]之東西路、二巴坦牛島方面之敵兵、共數不[illegible]三萬五千、而[illegible]判明于五日以後於戰前幾[illegible]一坍及格爾[illegible]地島、攻略戰之戰果、四十輛[illegible]二十二門、二十五[illegible]四門、二十一門加農砲、及十五[illegible]門、野砲七門、其他各種[illegible]彈藥多數、高射砲三門、[illegible]十五[illegible]三門、

(二)陸軍航空部隊於巴坍半島則攻略戰上部隊協力擊擊敵陣攻擊陣地、克服[illegible]之攝續、與以極大之損害、完全制壓敵陣、

四、荷印方面

(一)於荷屬婆羅洲達拉康上陸之部隊殲滅其降服之殘敵、十四日接收究沙達及格西查格爾之油田、綜合於該島戰果如左、

俘虜七四、高射機關砲九架、重機關槍六九、步鎗五百五十六、裝甲自動車十五輛自動車等彈藥及其他軍需品多數、於達拉康島之獨定作戰日軍所蒙損傷三二內含軍屬

(二)陸軍航空部隊屢次空襲蘇門答臘敵空軍基地對荷印空軍極大之損失其[illegible]況如左

一月十七日艦爆聯合之八部隊襲擊員康巴爾飛行場使大型機十一型機共九架發生烈火、并炸破五架、一月二十三日有力部隊飛越十餘公里、大襲柏林巴罕飛行場、除使大型一架發火外并擊墜戰鬥機五架、

五、英屬婆羅洲方面

克泰攻略部隊、攻擊襲擊於英領國境之荷軍、將此擊退後更行前進、十六日奪得荷屬婆羅洲西部之[illegible]畢山後仍繼續進擊、

六、俾斯麥群島方面一月二十三日未明於新不列顛島拉鮑爾附近上陸之陸軍部隊、與海軍協力、掃蕩頑强之敵軍抵抗、于後一時半島已完全占領那加腦飛行場、(拉堡爾)西南方占得島那加腦之戰果如左、

鹵獲飛機三架火砲七門及其他多數、

七、中國方面

於各方面殲滅敵軍完全破壞重慶軍之蠢動、據判明自大東亞戰爭、發以來至一月中旬之戰果如次、

鹵獲：迫擊砲三十五門、重機關槍五五、輕機關槍七七步槍七千二十四俘虜三千八百十九、遺棄屍三萬五千九、二十具、

八、占領地之狀況

日軍於占據地施行軍政住民均諒解日軍之眞意積極協力恢復治安、敵退却時已將軍事設施及交通通信之要塞要各[illegible]設施等、澈底破壞、故其恢復、殊爲困難、但占領地各種措置已逐次恢復進速、馬尼剌亦於日占領後[illegible]設總督部、治安恢復甚速、香港自一月十日軍之軍政下實施市制、市內秩序顯示向上之風景、

美國奸狡的外交政策
機會均等造成最惠條欵
門戶開放實爲閉門拒日

外務局　三

休士在[illegible]突然提出均等主義之言[illegible]吾人溯諸門戶開放主義歷史、其間、[illegible]均等主義之義語、雖到處嘩嘩、頗均等、義之旨而[illegible]語之意味、由演說趣旨判斷、可解爲、[illegible]最惠[illegible]條欵對他[illegible]利權均霑者、不能與機會均等主義全作同意味解也、以此、吾人再[illegible]於混迷[illegible]然仔細推[illegible]、可知休士所言內心、[illegible]列在華既得權益、侵略[illegible]院沮上海式[illegible]頓、議、雖然大肆成爲公算、企圖、旣[illegible]挫折、[illegible]國必須另出方策、此另出方策「[illegible]均的主義之新造語也、若薩[illegible]外交評論之言以言、初休士、[illegible]、對門戶開放主義、作極消極的解釋、未持[illegible]獲得優先權、獨占權程度之[illegible]度、但最終[illegible]議之睜明、則對於他[illegible]所獲得者、包括有[illegible]而均霑之積極意義可作[illegible]戶開放主義解釋、華譯、[illegible]式[illegible]之門戶開放主義、之[illegible]定之於中國領域內、占獨占的優先的權益、因美國所不能承認者也、而特定之國、在中國獲得之權益、英國主張均霑權利、於此、恰如兩頭蛇之伸張觸手、至其匕首、主要指向日本、華盛頓會議締結、關於海軍軍備制限、有二個條約與三個決議、關於中國問題、有二個條約與十個決議、關於太平洋問題、有一個條約、結局產生中國五國條約與十三個決議、其他、此會議之副產物、簽訂關於解決山東懸案之華盛頓條約、與對太平洋委任統治諸島之日美條約、關於海軍軍備制限問題、暫加擱置、問題、會議主持者美國最大收穫、則成立關於中國之九國條約是、九國條約採錄關於上述綏路四原則之決議、休士門戶開放決議、成其根幹、其他關於取消中國之九項決議、因此不能不謂爲其根據、休士[illegible]門戶開放決議與、三[illegible]陳述等以成、全文共計九條、其中須注意者、發生關於本條約適用之問題、因此諸國希望討議之場合、關係國之決議、以此決議、有滿三[illegible]之[illegible]、[illegible]條約成立後九個國家所共同利用、而不許[illegible]使用者、同時、關係國可開始[illegible]、此第七條所規定之點也、且唯此九國條約、美國政府、不管其後事[illegible]如何變化、均不忘提出此約、爲關於中國問題、金科玉條、滿洲事變及中國事變之際、亦嘗提出此九國條約、藉思及[illegible]、吾人記憶猶新、[illegible]國政府、今日似猶以此條約爲中國問題之獨參湯也、會議當初九立一方之日本、數遭憂苦、然亦莫可如何、海軍軍備制限問題、[illegible]强屈辱的率、此種事實、言之可[illegible]、日英同盟、在非英國全權之心[illegible]俗詞中[illegible]然葬送矣、署名墨瀋未乾之石井藍辛協定、亦在會議、或爲後娘之孫子矣、還休士門戶開放決議案通過後日本之祭原全權陳述曰中國包藏天然富源、至爲美大、苟不開發利用、實際的價值殊少[illegible]等富源、大可利用、是以中國對於外國資本智力及企業、必要開放其門戶、過於當然、惜少迫此陳述、[illegible]然在[illegible]時會議之空氣、如力、[illegible]此[illegible]之主張、竟不許討論[illegible]決議案、不過留於議事錄上而已、若會議[illegible]勢、於日不利、故日本全權關於在日本接壤地方滿蒙、日本協力開發富源、使中國加以特別考慮、取得列國承認、或非難事、何以言之、比程度之主張、由石井藍辛協定之精神以觀、非無理難題也、然會議中、美國已非四年前之美國、美國不特早失關此規定之興味、且想到提會議中或會議後之適當機會、定期廢棄一事、即此亦不能尚覺矣、

興安北省
在奉募集警官

與北省警務廳、刻下募集[illegible]警察官、而一時[illegible]青年、覺悟擔任維持治安之警察官、使命重大、紛紛志願投考、而奉天省[illegible]受檢希望者、定於二十二日十三日兩[illegible]間每日午前十時、在奉天省地方警察學校施行試驗、茲誌應試要領如左、

一、資格[illegible]年齡二十歲起[illegible]滿三十歲之滿系男子、有[illegible]民高等學校卒業程度以上學力者、

一、試驗科目、學科(筆記)、論、數學、日文、常識、東洋史、[illegible]洲地理、人物考查、身體檢查、

一、月收、初任薪五十圓以上、

一、於考試[illegible]前攜帶履歷書、民籍謄本、向考試場侍官提出

市本部普及厚生運動
將設置五區聯合分會

協和會奉天市本部、爲自中央本部之指示所展開厚生運動之必要上、又爲謀與勞務興國會支部之一体化、對於使用從業員五十名以上之工場、結成工場分會、又對於從業員四十九名以下十名以上之工場、雖以所有之工場爲班、合併兩處以上之同業班、結成一工場分會、但現在奉天市內、有四千餘之大小工場、此等各工場、單純成分會、祇直屬、於市本部、鑑自其指導上之困難、及難期其分會運動之活潑、因斯、[illegible]核市行政上七區內工場之分布狀態、企業體之性質、及地理的狀況等、於市本部管下、設置聯合分會有五、列之於後、

一、鐵西工場分會聯合會(鐵西、皇姑、于洪、永信)

二、中部工場聯合分會(大和、數島、朝日)

三、西北部工場聯合分會、(小西、北關、瀋海、北陵)

四、瀋陽工場聯合分會(瀋陽、大西、渾河)

五、東部工場聯合分會、(大東、東關、東陵)

[illegible]使該會與市本部之中間連絡、指導[illegible]切、既於鐵西之一部、已見結成、於最近日中、均能結成云、

磨電車又肇禍
撞傷行路老嫗

周注氏現年六十八歲、爲鐵嶺市南關人、於二十五日午後二時四十分許、行抵小北城門東側、彼正由北向南行走中、橫過磨電鐵道、因年邁耳聾、一時未加注意、適有三號電車馳來、將其後頭部撞傷、當即昏倒、遂即抬往醫院療治中云、

飛機一〇九、自動砲九、機槍一一三〇四、戰車一七、裝甲車一〇、自動貨車三九六、乘用車二三、地雷二四箱、彈藥及其他[illegible]多、

渝機又赴安南盲炸
軍事設施毫無損傷
維西嚴重抗議

【維西廿四日電】維西當局、關於重慶飛行機轟炸安南飛行場一事、於廿四日向重慶政府提出嚴重抗議

【西貢廿六日電】二十四日下午二時三十分(我國時間)、重慶空軍二十機、又飛安南國境河內南方、侵入東京地方、飛行距離河內東方一百公、由六千米高度投下炸彈五十顆、盲炸之餘、致使安南人數名死亡、負傷者甚多、而安南[illegible]側軍事設施、毫未受何等損傷、二十三日下午一時許、在河內西方約二百五十公里山中、發現一落重慶飛行機一架、正在炎燒中、衆信此乃前日飛至法屬西恩之[illegible]廳之機中之一也、

鐵西李玉全家
突被三匪强搶

二十六日午前五時頃奉天市鐵西區興亞街二段八〇號滿鐵機關手李玉全(三〇)處有歹匪三人、持槍侵入、遂强搶現金二百餘圓、並有命戒子二個、銀手鐲二個被

臘鼓聲中搶案頻傳

褥、衣類、數件合計時價約在[illegible]圓之譜、目下鐵西警嚴搜犯人中、

五匪結夥行搶
天元厚百貨店

歲年歲末、一般不逞之徒往往挺身走險、不顧法紀、於二十五年後七時許、於市內瀋陽區小南街一段八四號天元厚百貨店、又突然發生被搶之事、匪人共爲五名、於前記[illegible]刻先有二人進屋、爲稱購買膊子兩褂子、然後一人持槍亦闖入室內、此時爲稱購買膊子之二人、亦將袋內手槍取出、直奔賬櫃、並有二人在外把門巡風、在此威嚇情勢下、結果搶去二百二十元、但彼等尤以爲未能滿足、但此時有櫃伙一人、私將電門關閉、屋內頓時陷入黑暗之中、匪人見此情勢不佳、遂即乘機而逃云、

新嘉坡陷落行事
省署分飭市縣注意

關於在新嘉坡陷落時之慶祝行事、非爲形式之行事、乃爲完遂聖戰、對於各取締機關、雖促其再三注意、而奉天省對於省下各市縣長、以陷落時之注意已於二十四日通告矣、

區長採取專任制度
預定四月初旬實施

伴同區長改選、關于專任制問題目前渥要庶務科長一行與中央折衝結果、近將實現、即將從前之區長名譽職制廢止、採取理事官任官級之區長專任制、因此現在市公署正在辦理中、同時興兵法、民籍法亦移於區公署、兩法亦必須改正、故迅速實現不可能、擬預定四月初旬實現、但現在之區長已任期滿了、以區之囑託之名辦理事務云、

阮大臣一行
慰問東寧軍警

【綏芬河】軍國境警察隊慰問第三班阮交通部大臣一行六名、於二十四日午後五時[illegible]分、抵至綏芬河、於一泊後、在二十五日朝、慰問各部隊及白衣勇士亦於午後一時、乘電車赴東寧、

【東寧】政府派遣軍警慰問第二班阮交通部大臣一行五名於二十五日午後四時自綏芬河、來寧、即慰謝慰問〇〇院、及於二十六日訪問軍機關警察隊、作有感謝激勵之慰問、前至午後一時、已赴綏芬河矣、

張司法大臣

【東寧專電】慰問日滿軍警之第四班張司法部大臣一行、二十五日朝[illegible]訓戒乘自動車與濱田陸長同道於午後五時至東寧、參拜東寧神社、入於宿舍、二十六日午前九時慰問〇〇部隊

【又電】張司法部大臣一行、自二十六日午前九時三十分、於慰問〇〇部隊後、即在縣公會慰問國境警察隊及於〇〇病院之白衣勇士、至抵午後三時二十分、受軍官民多數歡送下、自朝鮮訓戎、搭乘列車、就歸之途矣、

春節需用猪肉
價格決定提高

諸物價高騰、飼料高漲、猪肉業者、食肉小賣兩組合、以致猪肉價格、倘按現價售賣、殊不合算、奉天市猪肉小賣業、市警[illegible]前呈請提高猪肉批發小賣價格中、而奉天市經濟保安科、局衞生科、同經濟保安科警察局、二十六日午前十二時、在市警察局會議室、開審議會、以春節需要在[illegible]、決行急速改訂價格、現在猪肉批發價格、肘肉一斤八角六分、小賣九角六分、[illegible]業者、卽之星請乃至一圓二角之譜、結局新價格去肘肉、以無骨肉價格批發、批發價一圓一角、小賣則照原價增加兩角五分乃至三角之譜、

晚刊本六張

男性荷爾萌
HORMON
强精健身
延年益壽

英男兒萌者、即由男性青年尿中提鍊而得之男性荷爾萌也。其力價俱曾經過動物試驗而嚴定單位、又據各方面臨症應用之結果、咸認此劑確能增進食慾、改良血色、增加體重、減退疲勞、振勵精神、以至於心身愉快、行動活潑、尤如對於初老衰弱・老年衰弱・病後衰弱之人、其効更著云々。

【主治】
疲勞倦怠
失眠頭痛
眩暈腰痛
肢端知覺異常
記憶不良
精力減退
眼睛疲勞等

【包裝】
片劑(糖衣單位)　10片　20片　100片
注射液(五雞冠單位)　10管　20管

英男兒萌（エナルモン）

製造發賣元　武田長兵衞商店　大阪市東區道修町
滿洲發賣元　滿洲武田藥品株式會社　奉天市大和區春日町
各大藥房　均有發售
41(5)153

若素

記圓明園 康熙時所建

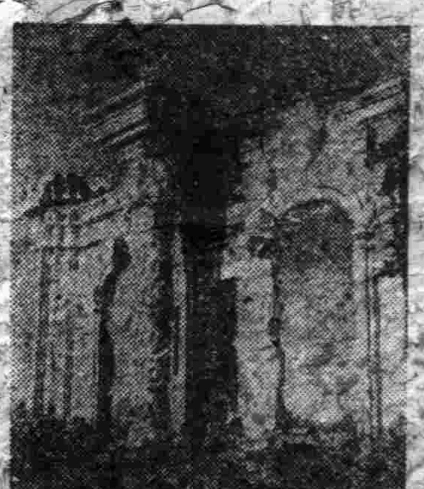

明清兩朝皆建都於北。故郊外昔日王公顯貴之公園甚多。而尤以西郊爲最。如朝潤園。頤和園（又名萬壽山）。圓明園。萬春園。清華園等都在西郊。其中最著名的當然要算頤和園與圓明園了。因其均爲清帝夏季避暑之行宮。園內花木建築。亦較他園爲大。然清末連年兵災。諸園中有的已完全被毀。有的因年久失修。「頹壞不堪」。故所剩無幾了。舊「清華大學」之校址。即爲「清華」園之所在地。若立其西北。可見一片土堆。伏莽滿壤之極大曠地。那就是圓明園的遺址。此園建於清康熙四十八年。那時中西交通已甚發達。故園內多西洋式之建築。擴開其工程之偉大。實難以形容。只在其遺址中。已略可見其一般。此園荒廢既久。荊棘叢生。除一片瓦礫及土堆碎石外。幾無物可見。故全園僅一淒涼。如一新死之識塚然。此園址既極廣大。而園中又無一定之道路。故遊客入內。往往迷途而不得出。雖園中有農家數十戶。然殊鮮見人影。故時有劫殺之事。遊客入內亦每懷戒心。園之北部。有一西式洋樓。雖僅餘數巨柱。然尚足令人憑弔。此樓又稱爲馬殿。蓋其形式與羅馬之宮殿完全相同。而建築之材料。亦皆自義大利運來。柱上影刻亦常精美。爲遊圓明園者之唯一目的地。亦爲全國僅存之遺物。在西洋樓左近。可見當日屋宇之石基。長約百餘米達。寬約五十米達。其建築之宏大。可想而知。然昔日巍峨壯麗之宮殿。今竟成爲一片焦土。令人不勝感慨之至。

圓明園被毀於咸豐十年英法聯軍之役。時清帝避難京漢路長辛店。英法軍乃能長驅直入京都。無所不爲。竟縱火焚燒。此項損失。實難以數計。英法諸邦。雖名爲文明國。將何以自解。圓明園被毀後。頤和園亦受損失甚大。然經慈禧太后以鉅款重修得以恢復舊觀。至今猶爲北京遊覽勝地。◇…圖爲該園遺蹟。（綴說）

科學雜俎

算題新解 飲酒厚薄談

算法大成一書。本爲俗間最流行之珠算參考書。其中算題。類多陳腐。不堪讀者一視。然亦間有佳者。頗饒興趣。可供吾人研究之價值。但解算多不合理。亦屬遺憾。茲擇其中較佳算題。以新法解之。並其說算理。諒亦必爲留心明數學之所歡迎也。所擇算題列下。耳聞肆中語吟吟。薄酒名醨厚酒醇。厚酒一瓶醉三人。薄酒三瓶醉一人。今有瓶酒一十九。三十三人醉醺醺。試問高明能算者。幾瓶醨酒幾瓶醇。

按酒十九瓶都爲醇酒時。則一瓶醉三人。共醉五十七人。今醉三十三人。少醉二十四人。因有醨酒故也。但醨酒三瓶醉一人。醇酒一瓶醉三人。故醇酒三瓶能醉九人。可見醇酒三瓶比醨酒三瓶多醉八人。故每少醉八人即是有醨酒三瓶。今之醉二十四人。是三個八人亦即有醨酒三個三瓶即共九瓶（醉三人）醇酒爲十瓶（醉三十人）共酒十九瓶醉三十三人。適合原題誤。（按此題與龜鶴算法同。）（劉醉陶投於鐵山縣）

滿洲石錄 周鐵衡

▲呼蘭石 呼蘭縣。縣西北三十里。呼蘭河東岸。鳳凰山。產紅白石。（呼蘭縣志）友人李成蹊。贈余一方紅石。石微軟。但不透明亦如紅壽山然。

▲樺川石 樺川縣。久泰區大八虎力河。樺皮溝之小筒子溝。產碧質黑質色石。鄉民磨作戒子。鼻烟壺。（樺川縣志）友人李某。遊該地攜兩方。狀似煤精而體甚重。

▲北鎮縣石 北鎮縣志載。琦珙玉屬。按爾雅石之美者。有醫巫閭山。琦珙珂此石無疑。此說見諸勃海國志。今詢閭北鎮縣人。琦珙珂之出處。究屬何地。無一知者。滿洲美石。不知產地。深以爲憾。倘有知者。詳細告余。筆之於錄。以補缺欠。

今正其時 滑雪

現在是冰天雪地時候。爲鍛鍊身心。大可作戶外或遠足舉動。陽球之外。最有趣味的。莫如滑雪。滿洲各地接近都市的滑雪場有如下數處。

▲奉天方面 鐵嶺遼海山。南雜木。山城鎮。帽子山
▲新京方面 淨月潭。士們鎮
▲吉林北山
▲哈爾濱方面 玉泉

以上均在鐵路附近頗極方便

世界珍聞

巨卵

（重可四十兩）日本山形縣有岡藝家山下氏畜豪一鷄。在一月三日午後三時馬尼拉陷落捷報喧騰於該地時。突產較普通大三倍之卵一枚。重可四十兩。好奇者咸以此鷄係祝福日本戰勝之賀禮。一時傳爲佳話。

木間和卿先生原著 瘍科秘錄 189 客亭譯

其法醫跪患者之前。（譯者按日俗席地而坐故須跪）假令患拔左牙。用手帕裹左手之食指。當病牙之內。以右手持槽柄。當病牙之外。內外相應。確定端的。助手一人。坐左側。持木槌極力打槽柄時。齒牙脫然而落。病亦若失。其跡出血多者。創口入金鎖匙。揉紙當其上。用指緊按時立止。牙科於止血之法。毫無理會。故一見出血。有驚駭莫名者。病人亦驚於驟擾。而誤爲齒牙不宜拔。此眞可歎者也。若領會予術。則拔牙容易。又無大出血之患。惟上牙影響頭腦。故不可妄拔。須先用力搖動。而後方可施術。此術雖爲十全良法。然難以施之於膽怯者。至於此等之人。則宜深切其牙縫出血數以金鎖匙。與以倚足飲。若切之淺而出血少時。痛反益甚。不如大瀉深切爲佳。若伴此術而亦難施者。可用如稻桐子大之阿芙蓉入朽牙內。又內服阿芙蓉液。亦有奇驗。內服藥。則始終可用倚足飲。又法。患此病者。其顋頰之下邊。必有結核。強按之則與齒牙相應。撮其結核。而於其上炷灸至六七壯時。必有奇驗。又刺鍼於其核。亦奏効。繆刺論謂齒齲刺手陽明。不已。刺其脈入齒中者立已。可知刺法亦古法也。又方以蠶蛆退數十枚。燒灰。裹以紅絹。紮如乳頭。用病齒緊咬時。痛立止。又方以病齒緊咬巴豆或丁香。亦有奇驗。食物須嚴禁章魚明鰕魚柿餅等物。

齲齒主治方
倚足飲。金鎖匙。崑崙散。冰硼散。阿芙蓉。阿芙蓉液。

食譜 蘿蔔

蘿蔔這種東西是又經濟。又好吃的。不但這樣。並且在冬季裏多吃一點的蘿蔔。是會少得病的。尤其北方一帶。天氣非常不良。冷熱不均。人們極容易感冒。多吃蘿蔔絕對有益無損。下面告訴你兩種吃蘿蔔的方法。

「拌蘿蔔」絲把蘿蔔切成絲用鹽揉一遍。然後加香油醋糖。攪拌一起。就成了很好吃的菜。愛吃辣味的人。還可以加點辣椒油。就更能提味了。

「醬蘿蔔片」這種作法有點像買的醬蘿蔔。可是比買的還要好吃。就是先把蘿蔔切成片。盛在器皿裡用鹽拌了。上面壓點重物。兩天兩夜以後。倒去裡面的鹽水。再用甜醬蘸好。三天的功夫就可以醬透。取出來就是一樣美味的小菜。

踢鍵子 乃滿洲冬季戶外運動

我國風俗。縱各地不同。然遊戲中之踢鍵子一項。則各處均嗜之。溯源頗古。實與踢秋千同爲有益之運動也。滿洲人向愛踢鍵子。自入關後行之尤甚。滿洲初春多日。長幼皆集鍵獨製精。上綴羽毛。率分爲紅黑黃白各種。輕重長短。各隨所好。亦可謂爲特別考究者矣。善斯藝者。不獨能左右踢。即身後無須返顧。亦能上頂而不落地。技之熟練。非數載功夫。正不易臻此云。鍵子古亦行於歐洲。羅馬盛時。民間頗有踢之者。不過鍵用長毛式亦較巨。一遞一送。須爆對手。足部所具之花樣。更比我國素習者爲簡。斯後網球之興。其法即根據踢鍵子而來。故自十四紀以後。鍵子落伍而網球漸躋於運動中之要位矣。（鑑）

雲山龍泉寺的二十二景 （宋濂頃）

（續）

（十七）鐵山寶杵。係用石鑿成。高丈餘。矗立潤動殿之西南隅。苔痕斑駁。斷爲數百年前故物。僧侶指爲鐵山所用。惟觀其形式。乃係古代華表。流傳後世者。名爲寶杵。中飄甚矣。

（十八）曲水潺湲。水自物山石隙瀉出。蜿曲下注。用木槽引入香積廚中。以係山中所出。飲之甘涼快爽。足洌肺腑。取以煎茶。其味足抵惠山諸清泉也。

（十九）屏藩獨峙。一名屏風沉翠。又曰凝翠。在西閣之前。石高三丈。發爲峰勢。嶔崎拔地。獨擁秀致。頂上有樹二株。老幹富空。如引遊人。與至登臨。正好攀爲。遼陽知州徐鑑璋。刻屏藩獨峙四字于石側。世人遂以此稱其景焉。

（廿）法水常流。山門之內。平列三石。俗稱三星石。在中者獨偉。頂圓作饅頭形。上鐫法水常流四字。筆致拙。略不足觀。石亦頭態備具。無可瞻撫。以視他景。所遜實多。其曰法水常流。亦係龍泉。演梵之意。

（廿一）洞天一品。出寺西行半里許。大石兀立道左。作淡赭色。縱研頑劣。亦妙偶秀。有洞天一品四字鐫其上。係長沙徐景瀛官遼陽時所題。款識光緒二十年夏五月也。按此景與法水常流。皆由文人好奇。勉題佳名。使爲一格之備。實不足以當勝選也。

花的徵象

香石竹（淡紅，熱愛）
香石竹（深紅，悲哀）
香石竹（雜色，拒絕）
楓（自制）
美人蕉（紅，堅實的末路）
美人蕉（黃，永續）
菊花（淸澤，高潔，貞操）
菊花（白，眞實）
菊花（黃淡白的愛情）
菊花（紅，我愛你）
金魚草（傲慢）
金盞花（別離的悲哀）
金蓮花（愛國心）
唐菖蒲（武裝）
大岩桐（慾望，媚態）
番紅花（堅固，力量）
罌粟（紅，慰藉）
罌粟（白，安眠）

人血的分別

人類的血。只有四種。這是德國醫學博士某氏研究所發明見証的。每種有每種的性質。醫生爲人輸血。須注意輸血者的血。與病人的血是否相合。如果不合。二種血混合後。血即黏膠結塊。使病人死亡。但這所以不合的原因。並非隨便而生的。實在由於血質的性不同。這些性質。他說可以分爲四種。（繳）

說秋官 徐維新

法官以保障人民權益。維持社會公安。爲責任。以適用法律。各得其平爲職務。所謂責任職務。純就表面上言之。而其內中所蘊蓄者何。仁愛而已矣。仁愛之心。人人天賦之本性。即孟子所謂性善是也。若夫以執業之習慣。環境之濡染。漸失其本來之仁愛天性。而變爲殘忍之一類性。此無他習慣使之然耳。司法官早稱秋官。秋在四時屬於收斂。有肅殺之氣。昔有皋陶爲士。其後不昌之說。（皋陶爲大舜時四岳九官之一）四岳九官之後。禹稷契及身或後裔。皆得天下其他後裔。亦皆得國。惟皋陶後。未能昌大。皋陶爲最公平正直之士師。（即今之法官）倘有此憾。等而下之。更可知矣。然此說亦未可盡信。孔子曾爲魯司寇。然能廟食千秋。子孫累世。于公治獄卒至大興。飄陽之門。此種迷信見解。本可置之不論。惟是雖屬秋官。宜有春日融和之氣。夏日長養之功。融和之氣仁也。長養之功愛也。司法官宜時時保持其固有仁愛之天性。勿爲習染所移。得其情則哀矜之而勿喜。慎其刑則審定之而勿過。仁愛存於中。則事實形於外而法官之情法。皆盡之矣。然仁愛者。並非將犯罪者寬赦之謂也。古之大禹王。途遇罪人。下車而泣。其泣也因德化不足。而人民誤入於罪。純爲憐憫自責之心理亦即仁愛之見端也。清人康熙時代。阿文勤公爲刑部。閉居時。問其子文成公曰。朝廷一日用汝爲刑官。宜如何治獄。對曰行法必嚴其罪。罪一分治以一分法。罪十分治以十分法。無使有所輕重。文勤公大怒曰。是子將敗我家。索杖欲杖之。文成惶恐。跪而受教。公曰如汝所言。則天下無全人矣。夫罪十分治之五六。已不能堪。而可盡十分耶。且一分之罪。尚足問乎。後文成果長刑部。庭訓官箴。始終秉庭訓不敢違。後文成之子毅公。亦長刑部。採以一貫之。人皆謂係阿文勤公厚德之報也。乾隆時馮廷丞嘗爲大理寺丞。在官時。於所斷獄。多所矜恕。後權江西按察使。入觀。公問以治獄之要。馮對曰。夫獄者愈求則愈深。要在適中而止。則情法兩盡。于文襄深賞其言。告諸曹司以爲法。言正可相印證也。上述兩例。按之近今法定主義。事實上雖不存合。而司法官則不可不如此存心。願我法曹深長思之。當不以余言爲河漢也。

東遊記行詩 （續） （陶明濬）

▲天曉
天曉標懷差可慰。穴寥物象總虛明。蒼茫海色連天色。寂歷人聲雜水聲。波浪莫窮天外史。風花難慰客中情。此行屈指十二日。太速流光令客驚。

滿華象棋交驩大會

××本報主辦××

（紅）張德魁（中國） 對局 （藍）趙文宣（滿洲） （紅先）

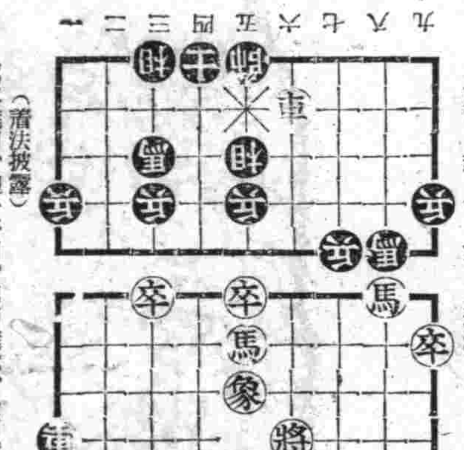

（着法披露）
馬二進四、炮一平四、馬四進六、士四進五、卒五進一、兵五進一、馬五進四、車一平四、馬六進五、馬三退五、馬四進五、馬八退七、馬五進四、帥五平四、車四平三、馬四進五、

農村副業 養豬的新法

農村養豬爲當今一大副業。滿洲豬可分爲大型中型小型三種。他共通的缺點。是體軀扁平。頭部四肢腹部不用的各部分很大。從背到臀部。必要的部分極狹小。皮厚骨粗。最很少大型中型種晚熟。小型種早熟。原來種的長點他繁殖力強大。一腹的仔豬約十二頭至十五頭。母性愛很強。壓死仔豬。以及不使仔豬飲乳等不良等的狀態極少。由農事試驗場改良成績。用巴克豬與原來種所改良的雜種。頭部四肢腹部不用的部分很少。體軀豐滿。皮薄骨細。早熟。性。增進肉量增多。同時仍不失滿洲豬的優點。推廣獎勵。很有利啊。

▲豬圈的建築

豬圈占養豬管理上的一大半工作。然豬舍却最汚穢。務要注意。雖不能選擇高燥開豁的地方。也當絕對避免低濕潮濕之處。豬舍的高寬。依照公豬母豬肥豬小豬不能一定。但普通前面高六尺。後面高四尺。面積公豬和母豬爲九方尺。其他六方尺。就可以的。

詩錄 （景星五）

△送梁縣長煥一歸里（辛巳）

蓋陽縣長。梁君煥一。崇庫人也。任以來。廉明著。今秋去職。以詩送之。
名利原來已看輕。聊將詩酒慰平生。當年與友承高誼。到處爲官體下情。愷悌慈祥施政教。廉明公正著操行。一鶴今歸去。臥轍攀轅有來氓。

無線電

一月二十七日（星期二）

午前
七、三〇（新京）國歌
八、三〇（新京）新聞演義音樂管絃樂
一〇、〇一（大連）清唱春秋配 張艷香
一〇、三〇（新京）新聞

午後
建國十周年紀念歌指導（二） 指導者金玉濤
六、〇〇（新京）兒童時間童話兩個有志孩氣的子作者崔岳出講者洪芷西
七、三〇（新京）我們的覺悟1、新京特別市第二次國兵合格者彭國柱二、滿洲國防婦人會總本部理事宋王秀英
七、五〇（奉天）太平歌詞鋼鑑圖白萬銘
八、一〇（哈爾濱）合唱ＥＹ混聲合唱隊指揮劉忠齊唱建國十周年慶祝歌四部合唱晚鐘還明滿洲 國陸軍歌
九、〇〇（哈爾濱）話劇那一天編劇流中導演石英哈爾濱放送話劇團
一〇、三〇（奉天）奉派大鼓三國 話霍福棠
一一、二〇（新京）新聞

電影

三笑和唐伯虎中兩個秋香的比例觀 溟

因爲過去的「三笑」。還沒有完全忘掉。所以在看完「唐伯虎」後。無心無意的就要比較一下。現在錄下面。是否尚希指正。

按「三笑」中的秋香。是持着沉默莊嚴的態度。板着冷若寒霜的面孔。與唐寅相處的表情。也是提心吊膽。顏更色變。顯然是個未出閣的婢女。不敢張狂和輕佻。顯給觀衆以好感。

但「唐伯虎」中的秋香。好像自己。知道自己是兩手面又有似的。處處嘻皮笑臉。帶出引誘和譏諷的姿態。言語形容上。也那麼揚揚得意。特別輕薄。由輕薄而益顯浪漫。完全失去處女嬌羞的情景。看來太不相當了！

因此二片。皆取材於「奇緣艷史」。而「奇緣艷史」中秋香的描寫。乃與「三笑」中的作風相同。「唐伯虎」中的演出。已證明和背了。

「三笑」中的秋香。是「李麗華」主演。姑且不論。「唐伯虎」中的秋香乃是由早爲贊許的「周璇」主演。演技早已超越水準以上。這次雖稍令人不滿。可是知道演員的動作。是要聽從導演的指揮的。所以「此不如彼」的罪過。可說是完全怪在導演「柳中浩」的身上。

去年滬甯女星的回顧 麗華果獲華譽 路明却不（露）明

自從蝴蝶息影銀壇。白楊精心話劇周璇閣宥婚變的餘波。袁美雲則東施西嚬的求兒盼子。由這舊明星無聲無息之中。却躍起一顆新星就是所謂的李麗華。

李麗華 乃是一個舊劇青衣化身。對于電影。可說是沒有悠長的歷史。更沒有相當的經驗。相信她是難出一般的頭上。不料想。她肯努力。她肯自愛。她更肯勞和刻苦。同時入當影業公司正在發掘新人的機會裡。居然一鳴驚人。幾乎要躍上藝華的頭把金交椅。所以在她每部影片問世後。除觀衆異口同音的贊一聲「好」外。更有人譽稱其有超過諸大明星以上的。甚至更有揚言。非她影片而不觀者。雖然這是一部分人痴醉者的表示。但是她的演技確也到了成熟時期。凄慘處總會使你流着兩串同情淚。喜笑處更能使你心曠神的展眼舒眉。皆能抓住人們的心序。所以希望再心幹下去。她那未來的聲譽。也須要震到世界各國呢！

路明 在一九四〇年中忽然振起藝術的精神。作了幾部令人有口皆碑的片子。可是這一年來。不但銀幕上未能見她出現。而且連一點消息也很難得到了。近據一般傳聞。有的說因失戀而自殺於香港。有的說期擬拍新片。雖然這種傳說不一。但根據她演藝年未有動作。顯然是對於電影途上。是發生了。障礙。本來一個有藝術。有天才的紅星。若志隨風擺。心同水流的無有大志。永久。是甚麼也不會成功的。更企望她長趣直入努力從荣下去。必有在影圈裡獨放異彩的一日。（溟）

新星介紹 胡楓

這個名字讀了一定很陌生的吧！不錯。她是一個新近由舞海躍登銀壇的一顆新星。但是讀者如果看過「紅拂」而不健忘的話。那麼劇中「雲娘」的那位典型美人「何蒨」女士。一定會有人知道的吧！那「何蒨」女士。就是我們現在所要介紹的胡楓了。

原來胡楓本來的名字是叫作胡榕的。也叫「何蒨」。她的原籍是銅山。從小就在北方長大的。家裡雙親都很健康的在着。並且還有兩個姐姐。一個妹妹。四個弟弟。她是排「第三」。所以家裡人都喊她爲「三小姐」。四年的一個季裡。她考入了中法劇藝學校。那個時候她的名字便叫作。胡楓。八一三戰幕揭起。她家毀於炮火。父又因年邁失業在家。生活日漸窘迫。爲了求經濟上的解決。使不得已忍痛犧牲了色相。加入了「百樂門」伴舞。開始了她那擁抱的生涯。這時伊又將名字改用了「何蒨」。

在前年的歲末。胡小姐經藝華小主人嚴幼祥的賞識。和兩位朋友的介紹下。遂被聘入藝華。頭一次便訂立了三年的長合同。處女作是與王元龍。余琳。鄭重。韓蘭根等合拍的「紅拂傳」。（彼時她的名字尙叫作「何蒨」）結果很受一般觀衆的讚許。以滬上首屈紅舞星的際望一躍而爲紅影星。

她很聰明。平時嗜讀文學作品。對於文學很有修養。在各報紙雜誌上。常常以「榕子」兩個字來署名。發表她的大作。很受一般人的歡迎。

看·薛仁貴與柳迎春·以後 （吳日劍）

啊？影迷們渴望已久的古裝片。「薛仁貴與柳迎春」已經與上海的觀衆見面了。看過舊派河洲的便知此片。片中有三大特點。一古風格和的故事。二路明王引初次演古裝片。三王次龍老導演的作風。有這三大特點。定有錦上添花之語。冒着風雪的登了パス車。下車後。帶着輕快的到了「天樂」的門前。那知購票人已塞滿了門。我就一推擁的購票而入。很巧。正趕上三場的開始。看完之後。使我一個波紋。略略的談談。作諸位的早安問候。佈景。雖然的不相。一塊很大。一堆一塊的。大概不錯。剩餘的收音。剪輯等。等都很洽當。片中的節目。不知斷了可就是原作那樣的離奇。矛盾。如同薛仁貴打雁時候見他的朋友。周青說有投軍的消息。仁貴願意去。後來想回寒窰告訴妻子一聲。被周青拒絕了。同他而去。以後又不知仁貴從何處而醉酒歸回。再者丁山打雁於汾河的劇。本是父子相逢的主要鏡頭。那能不表呢？和仁貴在船上被難的時候。都是主要的節目呀。再柳迎春父迫他死。設計投井而跑。難道父女之情一點無有嗎？乾心叫他死。也無有人撈救嗎？上幾段節目有些離奇。使觀衆看得不明白。而倒糊塗啦？其次談談演員。路明飾柳迎春。是他近來一部處女作。在破窯巧遇仁貴時。該有一種特別的表情。又有胡匪來刺他。更有一種緊張的鏡頭才對。依我看來不如李麗華有緊張的神氣。和仁貴別窰時有一種不愛分離的表情。和台詞才對哪。大致不錯。總算老練的明星。王引飾薛仁貴也是和路明一同近行到現在。是他自己作古裝片的先鋒。時裝片的演技很好。也就在此片中大費力氣的出現了。王乃東飾柳員外。演技和他時裝片還是一樣的舉動表情。可有些差點。言詞不太清楚。迎春投井時那能不帶着款的樣子呢？再者和他女兒也無大仇敵。口裡還說死就死了吧？好個柳員外知道此計是的。一點不慌忙的樣字。徐琴芳飾柳夫人初次飾老太太的傑作。走路太快。不正宗稍差點。到不如黃耐霜。和蒙納好。其餘的大致不錯。大體說來這部片子還算古裝片的成功啊？

碎玉 蕉雨

影片中往往有一點最細微的表現方法。每每是導演用了長時間構思出來的。雖然費了許多苦心。可是往往被觀衆忽略過去。

※ ※

有人問湯傑說。「王先生吃飯離不中小陳何在？」王先生慘然答之曰「唉！小陳命苦不幸已夭折」言之唏噓不已。

※ ※

前有人以「美人王人美」爲上聯。而徵下聯者。久無工對以應之。雖曾有以「通文江文通」爲對者。但並不愜意。及至最近乃有人以古人對今人之聯出現。其對曰「才子袁子才」以此五字上下顛倒對之。可謂天衣無縫。
（奉天省康平縣三台村警察分所劉蔭嚴）

影人「語錄」 蕉雨

白楊「老高。」說上海話我倆親暱的不得了！小高聽到一定醋瓶打翻。你可怕…？」
高占非「小白不要說起上海事我們現在年該及時行樂！……」

滿映『王麻子膏藥』片中的陶滋心和周凋

影片集錦 回頭是岸 賴古儒

在「恐怖之夜」裡發現了「新隱身術」次日又發生了「珍珠衫」「金鋼鑽」「百寶圖」等之搶案。「生龍活虎」般「秘密女探」。忙了一夜鬧了一個空。後來特請「陳查禮大破隱身盜」。在「陶途」上遇見了「小孤女」。如同「迷途的羔羊」。流浪在「十字街頭」因爲失掉了「母親」終日在唱着「漁光曲」。後來隨着她舅父「王先到農村去」。回來時代一個「鄉下大姑娘」送她到「大家庭」裡去當「小玲子」。他因爲受了一「都市風光」「如此繁華」的薰染每天與一些「神之花寨」「社會之花」「淺草小姐」作鬼混而因而墮落到「新地獄」裡去。與「杜十娘」「花魁女」在過着「桃李爭春」的生活。他有着「西施」「貂蟬」之美。她如「木蘭從軍」般的勇氣。受不了「黑天堂」的束縛。終於在「雷雨」交加的「黃昏」逃出這「人間地獄」。經過了「楊柳村」在「黃浦江邊」。又被「黃海大盜」搶了去預備做他一位「神秘夫人」。他雖然不是「玉潔冰清」「女人」也不像「路柳牆花」。「野薔薇」。那樣風騷禁不住「暴風雨」。的摧殘。他自嘆是一個「薄命佳人」「玫瑰飄零」般的沒有「歸宿」了。在「新婚的前夜」。外面下着「瀟湘夜雨」。她唱了一支「夜半歌聲」。到了將要「日出」。的時候來了一個「黃天霸」。似的人將她救去了「七重天」。送她「到自然去」。恢復了「船家女」的生活。一心想去與人到。「女子公寓」裡去。「夜會」更不敢做「桃夢」了。

專治各期肺病咳嗽吐血 王氏理肺安寧丸

（主治）男婦老幼 各期肺病 大口吐血 肺癆肺癰 咳嗽痰喘 肋脇疼痛 痰中帶血 呼吸氣短 新舊乾嗆 癆傷咳嗽 傷風咳嗽 年久咳嗽 體質虛弱 四肢無力 食慾不振
外埠函購請由郵局掛號匯款每封六元加郵費貳角
用法詳載於說明書內
奉天市小西邊門外市署路南老爺廟院內
總經售處林軒醫室

營業科目 度量衡器各種 計量器 理化學用 試驗用 ... 官廳御用達
加茂度量衡器店
修理工場 科目 ... 工學工場 製品名 理化工學 醫化學用 化學試驗用 一般玻璃製

肺活 肺病能好專方
此藥是治男女各種肺病專方用保肺氣療法 咳嗽吐痰或吐白沫 氣短心跳吐血咳血 發燒肉瘦四肢虛弱 食少無味胃口脹悶 肋骨腔疼前胸腔疼 大便滯澀婦女經閉
本藥效力不敢誇大如經服用便知確實
每盒五日份定價四圓外城買藥可用小滙票
掛号信寄下如要說明書郵來郵票四分
製藥所奉天市瀋陽區小南街二段一一八號合興
福胡同西頭路南寶壽堂藥房漢醫趙景春
代賣處 奉天中街西頭路北天元堂 大西邊門裡路北益生堂 奉天小北關路西永積堂 小西邊門外當舖路南雙德堂 吉林德勝門裡街新興藥房 遼陽十道街增壽藥房 海城大街路東新昌藥房 新京商埠大馬路中西藥房 營口康寧街中西藥房 拜泉縣國光街興威公藥房

科內惠慈
義乃項工博學醫
療電線外紫波短超視透癌與線光恩愛
備完室病實充驗化
奉天大西關成平里 電話2 7096 事務 7100 病室

肺癆病不難治 益壽丹非奇藥
肺病吐血其效迅速
肺癆菌
益壽丹

難在不能攻破肺癆菌 奇在理肺氣收效力 殺菌化痰清
肺癆菌繁殖於肺部所到之處使破壞損爛成空洞故極難治療益壽丹藥力直接達於患部而殺盡肺菌故無論一二三期肺病均能克奏奇效即無病者亦宜預防先服益壽丹以避免肺病之傳染可保終身無病延年益壽從前死於肺癆病的究枉死的自目前患肺病的都可以不死益壽丹治一二三期肺病有藥到病除之功數千年來無藥可醫的肺癆病有了救星

如蒙惠顧請先滙款
定價每盒十二付國幣七元 外埠函購加郵二角
奉天市小北城門外西頭電車路道北
發賣本舖國瑞藥店

福康育

適應症 赤白帶下腰疼腿痛子宮寒冷久不受孕行經腹痛月經停閉腹內膨脹塊氣塊瘀血凝積月經不調 產後諸症四肢癱瘓 癆病面黃肌瘦飲食少進一眼諸症除根飲食劑增 福康育
外埠函購加郵二角 如蒙惠顧請先滙款
每盒四十付 定價二十元六角
奉天市小北城門外西頭電車路道北
發賣本舖國瑞藥店